本館開設上海漢口路十九號門牌(電話第三百六十五號)(中國郵政局特准掛號立劵之郵件)(明治三十八年二月二十四日第三種郵便物認可)(每日出版)

海新[illegible]羣賢旅館記廣告

房間寬敞空氣透達電燈電鈴電話大餐間浴間一切全備鐵床精美[illegible]傢紅木油木被褥皆用綢[illegible]東[illegible]處地正中心往來便捷西式紅磚洋房[illegible]裝飾均照洋式飲食[illegible]週到茶房之伺候均隨客意今已裝修完竣假日克已以廣招徠而圖久遠如蒙 貴客賜顧方知本旅館言之不謬也特此佈告 電話二八七四號

新聞報

中華民國元年十月二日即壬子年八月廿二日

西歷一千九百十二年十月二號　禮拜三

SIN WAN PAO, LTD.

第七千零二十二號

計全四張售大洋二分

外埠寄報

中國境內　逐日寄全年洋十元八角半年洋五元四角

●歐美各埠　逐日寄全年洋十四元半年洋七元正

●日本各埠　逐日寄全年洋十二元半年洋六元正

(報費先惠◉郵票不收)

廣告刊例

頭等　登於論前中縫二行起碼　第一日每行一元　第二日起每行洋七角五分

二等　長行告白三行起碼　第一日每行三角五分半　第二日至第七日每行二角一分半　第八日起一角八分

三等　短行告白　第一日每字三釐　第二日至第七日每字二釐半　第八日起每字二釐　五十字起碼

密采里收買珍珠遷移廣告

現銀專收零甍精圓曼圓的珠及貴重物件出價格外放盤不論價貴賤求貨好本行由法京分設上海及北京香港等處十有餘年久蒙紳商信任今寫字間遷至三馬路東首華洋人壽公司三層樓由升高梯上樓每日上午十時至十二時下午三時至六時禮拜日禮拜六照常交易 法商羅森泰洋行經理謝其潮啟 乙5124

洋房餘屋召租

今有三馬路最熱鬧之處朝南洋房二層樓上餘屋五間出租如開設號家租作帳房寫字間最為合宜價尤公道倘 貴客欲租者請至新聞報館帳房面議可也 本館啟

恒潤泰各口皮貨莊分設英界抛球場南首批發零售

乙8283

招商局江寬輪船准期本月廿二日禮拜三開往長江各埠

本帳房林特白 丙7771

全國鹽務改良會緊急通告

啟者本會宗旨以改良而不病商興利而不病民今各報所載政府以鹽課抵借外債鹽務前途大有關礙本會於十六日開會議決公推代表入都要求政府改良鹽政不能憑個人私見須寓維持商業之意事機急迫簽字在即用特通告鹽業諸君從速自籌改良雙方兼顧辦法近在准浙者於一星期內來申到會研究進行遠省於一月內以意見書寄交本會彙齊以便開會選舉代表入都與政府磋商冀回大局此佈 新馬路昌壽里全國鹽務改良會李本漢等謹啟 乙5680

來其公司招盤

辦事人現有進行願將總公司及支店工廠一切生財並製造豆腐機器全部出售有意實業者請至白克路五百六十四號本公司賬房接洽可也 乙5979

北京大清總銀行總清理處廣告

啟者所有各埠大清銀行及北京儲蓄銀行事件現在實行清理凡諸君押借該兩行款項統望於一個月內本利清還如過陽歷十月十六日尚未清還押欵即照章將押件拍賣不敷追補其借欵即呈部勒追幸勿自誤特此通告 乙5975

失票聲明作廢

茲有萃隆衣莊楊慶華君借到鼎潤璋名下規銀二萬兩正該借券已經遺失已向萃隆衣莊楊慶華聲明作廢茲再登申新兩報無論何人拾得作為廢紙 鼎潤璋謹白 乙5663

上海徐均福和記土號陽歷十月四號舊歷八月念四開張

廣告 本號開設漢口大馬頭六十餘年自海中外各士商遠近馳名茲因去秋鄂省起義以來旋將各土遷至上海大馬路永興里口特將所存大小洋藥川雲土以及清水公土小土清膏頭等雲膏遠年陳膏一併照本發售不論零整其價格外從廉以廣招徠如蒙各界賜顧者請認明本號招牌庶不致誤 上海法馬路永興里口徐均福和記謹啟 乙52[illegible]

感謝湖防

九月二十號夜十時吳江北厙區突來盜匪搶劫團防團長事前既不防備臨時又不在局甚至團勇亦中祇存數人以致槍械號衣等物均全行被劫又劫去柳姓住宅正在搜索間適浙江湖防水師因公來鎮奮力攻擊盜始逃去各商生命財產均賴湖防水師之力得以保全用特登報鳴謝以揚仁風 吳江商會北厙分所啟 乙5793

聲明

先嚴仲侯公生二子長曰紹汾次曰紹鑫於今分房各管田房屋產銀洋往來等情亦已各自收管毫不混合紹汾之在外往來於紹鑫概不干預恐未週知特此登報聲明此佈 棘人王紹鑫謹白 丙3477

籌募浙江溫處義賑會廣告

浙省溫處兩屬此次慘遭水患青田全城俱沒田廬財產悉付東流永嘉適處下游被災亦重波及者十餘縣死者二十餘萬人其淹淹垂斃者更不知其凡幾哀鴻遍野慘不可言當民生凋敝之秋又演此洪荒之劇吾民無辜罹此奇災乞援之電類來籌振是為要務惟是災區既廣盃水無補車薪爰就滬濱創設斯會分投勸募藉獲多資敢效將伯之呼冀解倒懸之困伏望海內外志士慈善大家俯憫災黎慨為捐助拯同胞於水火應知嗷嗷待哺之殷叙高誼於雲天總以多多益善為主如荷解囊相助護代災戶拜嘉敢佈微忱伏惟公鑒賜件請至上海英大馬路壽康里本會事務所 籌募浙江溫處義賑會同人謹啟 乙5600

賞格

南市豊市街周義記米行於舊歷中秋節日被行夥萬復初收去帳洋二千元逃避無蹤復初年念三歲身矮面黑圓和尚頭海鹽口音今懸賞格圓俱有痲疤除報市政廳及捕房外如有將人獲到者酬洋一百元知風報信因而拿獲者酬洋五十元決不食言特此佈告 義記謹白

急救保命衛身藥水

服時務要將瓶搖動使藥質和不凝今將病症服法列左 治時瘟時疫腹痛如絞頭暈眼花四肢抽筋者服二十滴 治霍亂吐瀉攪腸痧痛面色青者每服二十分時服此藥三十滴溫水少許沖服 呼吸不利每半點鐘服二十滴 咳嗽傷風喉痛者每點鐘服十滴溫水沖服 小兒減半每瓶一元小瓶半元 此藥水惟本醫院一家製售購者察之 外白大橋下塊北蘇州路一號大英醫院監製 丙1415

招商局江華快輪准陽歷十月初三陰歷八月念三日禮拜四開往長江各埠

初九念九禮拜三由漢回滬 本船帳房施子香特告 乙5675

大北電報公司廣告

茲啟者凡於陽歷九月二十八號拍電香港電費洋三元五角執有本公司收報處所給現付報費收條一紙第三萬一千三百八十三號者因為本人利益起見見報速即通信本公司勿誤為要 大北電報公司總經理彭生特白 乙1678

蘇州晉豐當佈告各當戶

本當不幸遭受焚劫業經借定城內府城隍廟自陰歷八月初一日起開設當戶至八月底止一月為期稟奉都督府暨民政長出示在案現因為日無多將次絕止贖恐各當戶尚未週知為此登報廣告速來取償切勿自誤 乙5191

吉屋招租

茲有三開間兩廂房一宅坐落英界甯波路聯記弄內又有五間大廳一宅坐落城內廣福寺前石皮弄口如合意者請至後馬路阜安里何宅面議可也 丁1018

遺失莊票作廢

啟者小行向在三洋涇橋太洋行收來子銀二百兩係八月念九期一千三百九十八號久大莊票一紙今中途遺失刻已向久大莊聲明止付作廢如有人拾得者作為廢紙望各寶號切勿收用恐未週知特登申新二報佈告 星星公司告白 乙5672

萬國儲蓄會添請本埠糾察員廣告

熟悉本埠紳商學各界善於應酬招徠者為合格願任是職者請至本會面訂一切 法大馬路六十九至七十一號洋房 電話三九二九

輪船招商局股東維持會掛號通告

本會在上海四馬路九號樓上設立掛號處每日掛號時間早自九時至十一時止下午一時至九時止星期停止掛號此啟

錫報上海分銷及代收告白處

(一)棋盤街文明書局王道平君處(二)老北門城橋北錫金公所內張紹承君處 旅滬同鄉及欲登告白者均可就近接洽批售拆價從廉廣告亦極便宜此佈 錫報經理羅哲卿特啟 1774

滬杭鐵路更訂開車時刻廣告

現在天時漸短定於陽歷十月一號即陰歷八月二十一日起將時刻重行更訂以便旅客◉由滬開杭第一次慢車上午八點三十分開下午二點三十五分到◉第二次客貨車上午九點五十分開下午五點三十分到◉第三次快車下午一點正開五點四十分到◉由杭開滬第一次慢車上午八點三十分開下午二點三十分到◉第二次客貨車上午九點二十分開下午三點三十分到◉上海嘉興間另加區間車每日上午八點五十分由嘉興開至上海下午三點三十分由上海開至嘉興時刻表附刊本報後幅特此廣告 乙5512

牛齋新記廣告

牛齋開設三馬路房屋寬廠雅座極多白日則窗明几淨入夜則電燈輝煌改用京蘇庖人烹調精於茶務選新鮮碗碟悉用銀瓷茲擇陰歷八月念一新張 貴客不信請賜試嘗為此廣告以期週知電話三九三八 乙5580

汽車出租

今有汽車出租如欲租者向仁記路A字二號門牌中央洋行接洽可也 電話三千八百零九號 甲1919

今日本報全四張

第一張　論說　命令　專電　要電　譯電　新聞一　新評一

第二張　新聞二　譯聞　新評二

第三張　新聞三　華洋瑣案　來函　新評三

第四張　趣談錄　門類八

論說

二十九日大總統命令書後（亦孟）

論治者有恒言曰是非善否至為無常故同一無政府黨也在俄羅斯則為針砭痼疾之良醫而施之美利堅則為擾亂平和之魔鬼良以處境不同則所用之手段必不可出於一致也旨哉斯言明乎此義則吾國今日之秘密結社執前清時代推翻帝政之謀而欲施諸共和國中者其亦可以爽然自失也乎

讀大總統二十九日命令保障人民正當之自由而嚴禁秘密集會結社其所以為國家前途計者至深且遠非專制國中藉口法律以限制人民權利者比也當晚清季年人民疾朝廷政事之日非又不敢昌言組合政黨於是始有結秘密會社以圖革故鼎新奪民權於腐敗官吏之手者聲氣應求不期而普遍於海內然其中已不無藉詞公益而陰規私利者矣顧論者以疾視政府之故猶相與取其大體而略其小德之出入豈其為奸人袒護哉慮貪官汙吏依託維持秩序之美名以摧折芽蘖甫萌之民氣投鼠忌器明知其不軌於法而不得不稍寬責備者此也

今者民國肇興共和確定人民之對於國家也無不宣之隱亦無不達之情凡專制時代所有沮隔忌諱之舊習殆莫不一掃而空之曩時所為深閉嚴扃秘謀於斗室之中常畏屬墻之有耳者今已皆如願相償幾經辛苦之餘而幸獲此成功之一日矣且海內所謂政黨者方吐氣伸眉爭勝負於廟堂之上才俊之士但思為民國效用不難擇一性行所近之黨派隸名黨籍以效疏附先後之勞更無畏首畏尾彼苦心志士不得已之所為深匿其機緘而與人以不可測也若之何猶有秘密組織號召黨徒巧與國家法律相遁者此真國憲之所不容而國民之所共棄矣此曹之所以好為其難者豈真有絲毫愛國利民之見存哉當夫革命初起此輩實挾有無窮之大欲以俱來不幸而未達其蕲嚮則於心必有所不平而又睹夫他人之成功者其猶厚實而享高名也如彼歆羨之念既結於中更不憚倒行逆施冀徼幸於萬一於是二次革命之逆謀遂為此曹惟一之事業大勢之危栗也如此更重以二次之擾亂其傷心慘目又當何如有心人所為旰夕憂虞而亟謀未雨綢繆之計畫也大總統而不申嚴禁令是為有負人民官吏而不實力奉行是為有曠職守記者對於此令尤望其勿託空言耳方今目論之士大抵以為共和既建則人民具有無限制之自由可以恣所欲為莫予敢侮豈知共和國中人民自由之界限乃較之專制國中為尤嚴耶蓋共和之國人人平等君威吏權舉無可恃所藉以綱維萬有使不敢僭擾紛紜之漸者惟此區區法律已耳故非舉海內而納諸軌物之中必將肆無忌憚惟意所欲羹沸蜩螗不至陷人道於禽獸不止今吾國已啟其端倪矣失今不圖伊於胡底總統之能見及此此真吾儕所禱祀以求者尤望行政有司勿徒視為告戒之虛文亟謀所以見諸行事也天下幸甚國民幸甚

專電

北京（十月一號到）

●總理趙秉鈞定星期五(四日)出席參議院宣布政見

內務總長確由趙總理兼任沈秉堃不再提出

● 京師仍戒嚴惟尚安靖

● 黃興薦其偕來之某爲國務院秘書長且欲趙親往迓駕趙猶豫未決

● 總統府軍事處命蔭昌繼馮國璋爲總長李書城繼傳良佐爲次長

● 甘督電威武軍部下於中秋夜在鞏昌府城內暴動刼縣獄搶稅局商店已獲三名正法

● 川軍大破番匪於俄洛橋總統傳令嘉獎

● 蒙匪因屢戰皆敗憤殺漢人無算駐哈爾濱某國中將反誑言華兵殘殺通電本國意圖干涉

● 總統因閩省人心驚惶飭岑春煊祇帶衛隊前往

● 總統命彭壽松迅速來京並先將離閩日期電復

● 上月念七國務會議決定以大清銀行商股改爲中國銀行存款其票存一項由清理處籌現款兌付商存一項在五百兩下者由清理處籌款先還餘照大清正股辦法作爲中國銀行存款發給存單分期歸還在二千兩以下者一年內還清二千兩以上者三年還清屆期願換中國銀行股票者聽其以前浮存無息之款一律給息五釐已由國務院咨財政部速行

● 省議會覆選區本以舊府直隸廳州爲準經政府一再提交覆議已由參議院議決第一屆既不適用即照衆議員覆選區表辦理

● 省制省官制案撤回後逾期尚未覆交

● 美國資本家有另借五百萬佛郎與政府消息

吉林 （十月一號到）

● 郭爾羅斯旗代表阿穆爾沁格洛圖今日(一日)離吉都督司道等歡送頗融洽

● 長春蒙盟會議定十一日開會

● 雙陽黃天教靈巖閣殿落成費錢三萬吊

哈爾濱 （十月一號到）

● 貝加爾哥薩克將校預備學堂附練蒙古騎兵三中隊現已卒業由蒙官派往科布多

台灣 （十月一號到）

● 台島被風水溢甘蔗僅得半數收成砂糖稅銳減受損總額達一千萬元以上

南京 （十月一號到）

● 巡警局長游澤寰已於今日(初二)任事

● 士紳前請撥鹽斤附加稅爲小學經費已經張總理許可

特約路透電

十月初一北京電袁總統前請內蒙古諸王來京今有數人已覆電照允彼等初皆佇望中蒙戰事結果繼見華軍戰勝故乃決意至京且言彼等久願與民國共求幸福今得緣與民國諸領袖結交深自欣幸云政府接電喜悅可知惟仍恐蒙人臨時變計倘蒙人得利則仍反對民國云

天津兵變所遭損失保險公司不肯照賠一案茲經天津裁判所決以所焚各屋實因內亂所致故判保險公司得直

據倫敦私電聲稱中國借款英金一千萬磅包售者肩任百分之六十據官場電稱該借款募逾原額甚巨北京皆目之爲發行勝利之徵

據庫倫電稱呼圖克圖已聘外員訓練兵士以備抵拒華軍前進

據華報載稱鄂督黎元洪將來京任參謀總長徐固卿將代黎任鄂督徐現已抵京

一號青島電廣東江蘇兩會館昨日分讌孫中山孫演說指述膠州採用德國學理之成效孫君並未與德國亨利親王交相拜會因預定之布置已更易故也

今日(二號)參議院討論設立國史館議案有議員數人反對此舉謂此爲前清舊制而民國必襲行之是何命意谷鍾秀謂該館實爲編纂國家大事而設民國萬無消滅國家光榮之理國史館之職在編纂詳明之國家大事紀使後人有所考証今若廢此則中國之歷史常將闕然而無定論前清時代論者輒疑秉筆者不敢直書皇帝之行爲今時已不同無庸畏此云云該議案已一讀通過贊成者四十人反對者二十一人

審計院除聘柯克君外復延外國會計專家二人外間對於此舉頗爲稱許柯克君將任審計院長書記云

十月一號武昌電黎都督復出示表白其所處之境地並言叛逆者實愚不可及及將共和主義詳爲解釋又出一示謂叛兵近遺棄軍火甚多民人有拾得者可送武昌當道

一號東京電據某報載稱奉天宗社黨現組織反對共和會擬請日本兼併滿洲外務省謂此實妄想日本斷難兼併滿洲云

要電

南京電（報明江蘇財政並請中央擔任軍費） 北京財政部鑒蘇省歲入照上年預算江海鎮江金陵蘇州四關稅項應收一千三百餘萬兩江甯鹽課應收一千三百九十餘萬兩即此兩項合共二千七百萬兩除攤派賠款洋債不足一千萬兩外其餘則京都餉需之提撥本省政費之挹注大都取給於斯今關稅既全數截留鹽課亦分毫無着故賠款洋債就蘇省論關稅作抵當已有贏萬難再驟籌解此次大部辦理九月至十二月底止臨時預算欲令各省分認協解敝處夙以擁護中央爲宗旨理當遵辦乃按諸事實通盤籌畫其如力不從心何查蘇省壬子十個半月歲入照省議會預算案除關鹽兩稅外其田賦貨物稅等項應收一千六十餘萬元自陽歷二月十八起截至七月底止司法行政等費爲各縣留支者約計一百九十七萬元其解省者祗一百九十餘萬元在寧滬江北各軍隊未經統一以前省庫收支相抵已覺不敷統一以後餉項驟增雖奉大部撥補若干亦仍無濟眉急爲蘇省計非得大宗款項爲整理軍隊之用縱能維持現狀終是不了之局況並不能維持乎爲大局計非將各省軍費統歸中央承認則各省方爲軍費所困其有餘力足以協濟中央者實鮮大部苟有意統一財政非會商國務院先定統一軍政之法不可蠹必減輕各省之出款而後能征集中央之入款其理甚明若大部辦理預算不從根本入手專恃各省協濟一如前清度支辦法竊謂時移世易未見其可也統祈鑒察德全印

蕪湖電（卡員鎗斃人命） 米商翟仲平昨晨運米抵灣沚釐卡報稅苛索留難竟被吊殺煞時人心憤激爭往營救卡員朱鏡波開鎗轟斃人命全鎮閉市翟商受傷垂危乞主公持論灣沚商會東

安慶電（報明地丁錢糧難定確數） 北京財政部鈞鑒號電敬悉查皖省地丁錢糧比照前清宣統三年預算約可收銀百餘萬惟本年皖省沿江一帶大水爲災情形頗重錢糧仍須減征目下秋成正在查勘征數多寡尚難一定去年光復之際地方保護治安經費均由各處墊用議在今歲丁漕收款撥還故數目尚難預計至釐金一項向來每年可收銀七十餘萬亦以南北分歧商貨阻滯來源既少釐收自絀大都征不敷比且復報冊未齊急切亦難約計現在財政機關隨時整理雖屬漸就統一而收數尚無把握一俟清理就緒再行詳復皖都督柏文蔚宥印

譯電

● 字林報三十日北京電中國報紙以倫敦借款成立皆作慶祝之詞並攻擊英政府及英使朱爾典而於英人熱心助華多購中國之債劵者極力贊美之惟正金銀行已向華政府索還去歲所借二百五十萬元因按照合同第一批借款成立即須撥還也 他國亦向中國索還欠款將有公文到部總之所借之款不足以抵所欠也 庚子賠款及半年之償還洋債中國所借新款能否藉以給用須視各國政府與銀行意嚮方能定奪 又東京電東京日日新聞載滿洲人稟日本政府聲稱中華民國推翻滿洲政府已無忠於國家之意請即併吞南滿云云故十月分之中央報謂日俄聯盟之所以速成正爲此也

成都電成都原有瓜分之謠今已平靖故八月中秋戕殺外人之言亦未實行大吉(譯音)守備兵爲藏兵所困而昌都之喇嘛寺則爲華軍所毀連日華軍由打箭爐開往西藏

◉ 文匯報三十日倫敦電中國借款出售債票五百萬磅倫敦已募得六百九十八萬七千磅連各銀行担任百分之六十在內 又電中國借款之扣頭僅有半釐

黑姻堡電德國銀行家威斯頓多夫已奉中國之命在德國地方招募英金二百萬磅以鐵路及礦產作抵聞此項公債係倫敦借款之發起人格列斯君所承辦之一千萬磅之一部分惟格列斯普君並不承認此事謂並未頒發此項借劵云 栢靈電馬禮遜現已起程來華此間暫時勾留據倫敦之人於中國事已爲所動又與法蘭弗爾達報代表威台瑪君談論對於中國借款及各事皆主樂觀云 溥倫擬入國民黨 一日青島電孫中山於九月二十八日到青島二十九日與膠督哇爾狄克彼此拜會三十日中山參觀中德大學並赴江蘇廣東會館之宴今晨赴勞山對於青島船港工程森林及大學甚注意並謂青島爲德國文明之小模範足爲中國之先導但於政治上絕未道及一語

◉ 大陸報二十九日濟南電今日孫中山

同和號棧合股 啓者本號于上年十一月按盤生理由鄙人邀同許福堂劉啓臣合股開設共計資本英洋二千四百元分作六股每股洋四百元鄙人一股出洋一千二百元許福堂兩股出洋八百元劉啓臣一股出洋四百元載明合同可證現在啓臣……

馬頭之 傷寒 咽喉 痧症 男婦大小方脉 …… 上洋英界三馬路如意居……

法商達興銀公司廣告

本公司有款出借者有相當借物如金銀珠寶首飾鑽石古董以及各色貨物棧單等均可抵押（利息格外公道）一[illegible]則恐[illegible]本公司[illegible]辦理如[illegible]抵押者望至黃浦灘六號本帳房接洽可也 電話二千五百八十二號 華經理朱葆三啟

在省議會向各學生演說中山未到之前樓廊傾覆壓損座位人心大震當時爭相逃出致擁擠傷人云

新總理通過後之內務總長

陸總理辭職趙任總理歸屬於趙秉鈞氏業已揭曉月來重要問題一一解決各國務員可不至全體更動惟餘內務總長一席自趙氏升轉後須另易人其歸束之點刻尙未能確定此亦頗有研究之價值以目前情形揣測之約可分爲三說

一由沈秉堃氏接任 當總理問題尙未解決之前大總統因黃克強氏之推荐本擬任沈爲繼任總理嗣因國民黨職員會反對遂改趙任總理而以沈擬內務補趙遺缺黃氏亦甚贊成允爲趙之總理沈之內務運動國民黨之參議院員通過惟要約二人照此通過後須令全體國務員一律加入國民黨於形式上仍符合該黨向所主張完全同盟會政黨內閣之主義總統亦爲首肯今趙氏之繼任總理既定前說之上半截業已見效則內務總長遺缺自必以沈氏提出而參議院國民黨員於黃氏之所扶植亦當不至反對而爲之多數通過故其勢當由沈接充此一說也

二由趙秉鈞氏暫兼 國民黨員既反對沈之任爲總理必不至於改任內務仍有異議致傷同黨之感情並拂逆黃氏扶植之雅意此可斷言惟沈氏一方面則尙不無遲疑畏阻之處聞總統擬令沈補趙遺缺後卽以此說向沈勸駕沈無可無不可者惟一轉念之下覺京師警界勢力極厚多半爲土著及旗籍中人又有步軍統領衙門等舊機關尙未裁撤此等均不易駕馭自揣以湘人而歷任川滇桂等省外職於京師各界向未聯絡旗人尤甚且於內務警政素無關係忽爾管乎其上諸事恐多棘手以是不免躊躇而警界中漢旗各籍之大多數人亦聞趙有升轉國務總理之說頗多表示挽留之意不願趙之他去另易生手併將此意極力宣揚表面上固爲對於趙氏之感愛實際上亦可謂爲反對沈氏補缺之一種消極的作用欲使沈氏及早知難而退爲此先聲奪人之計況國民黨員對於沈之任內務究竟能否允爲通過亦尙無一定把握故各因此種種關係而內務一席竟不能由沈氏補缺則爲目前設法或即照前陸總理兼任外交總長之成例暫由陸氏兼任以便另擇相當之人亦未可知此又一說也

三由朱啓鈐氏調任 倘第二說沈氏於內務一席終成虛願而趙氏又非可長爲兼代則其替人爲誰頗費推測如仿教育部先例似亦可以該部之次長提出而現任內務部次長者實爲榮勳氏以有關籍之嫌疑故或恐各黨員及國民心理上有所不慊致未能提出則惟有就國務員中推擇相宜者改調之一法 現任交通總長爲 朱啓鈐氏在前清時曾任內城巡警總廳廳丞於京師警務頗有振作經驗甚富感情亦甚洽或者因時勢之要求而以朱氏調任亦自相宜況在總理問題尙未解決以前本有以趙升總理而朱調內務遞遺交通總長一席以梁士詒氏補充之說惟因總統欲聯絡國民黨及沈氏之感情故既擬以趙代陸而即擬以沈代趙倘若沈氏有所不願或國民黨員之多數不允通過則勢不得不仍照前說而朱調內務梁任交通之說始將實現此又一說也

以上三說如照第一說則國務員中之變動更少一了百了解決更易如照第三說則交通一席必致牽動而遞遺待補其結果必歸屬之於梁士詒氏此雖僅爲目前之一種推測然要不得謂之無因蓋交通部之權利本優且久屬廣東人之勢力範圍梁氏注意此席而欲恢復其該部之勢力傳聞於記者之耳鼓者已久此其一梁氏當前清時在郵傳部任事有年於該部之利弊最爲熟習可稱有交通上之經驗此其二近時所發起之郵政協會及鐵道協會均推梁氏爲會長以此兩大協會會長之新資格出任爲交通總長自極當然而無不合之處此其三孫中山特授爲籌畫全國鐵路全權侵奪交通部應有之權限抑且駕而上之交通總長朱啓鈐氏深滋不悅頗有後言梁與中山則有同鄉之關係感情彙易融洽似此一轉移而以梁關於鐵路既可全無掣肘且鐵路借款預計有六十萬萬之出入一切介紹提撥等事更可期聯絡一氣此其四雖梁現爲總統府秘書長頗稱得力總統必挽留之以資臂助然聞已另擬定由楊度氏或阮忠樞補梁遺缺雖出任總長仍可與總統府聯絡自無不允提出之事此其五故若內務總長不屬於沈而或至由朱氏調補則所遺交通總長一席勢必歸於梁士詒氏可預爲擬議者也然以上所言僅就記者見聞所及爲之臆測如是而在梁氏見京師報界有宣揚朱調內務梁任交通之說固嘗自行聲辦並無此意且沈之任爲內務或竟易於通過不至發生以上各種問題故朱改內務梁任交通之說現時離題尙遠不過揣度各種情勢或須歸結至是亦未可定耳

至沈氏之任爲內務總長在總統一方面因已與趙之升任總理同時擬定此本擬與趙同時提交參議院求其同意惟因手續上不合故須略分先後畢竟沈之於內務提出後究能通過與否萬一不能通過必須由國務員中遞推而令朱調任與否現時均未能斷定姑留此以爲左券拭目以觀其後可耳

政府籌畫東蒙善後辦法

東蒙之戰迭獲勝仗烏泰西竄大概不至再啓變端邇日奉天趙都督兩次來電請籌畫東蒙善後辦法先由大總統府秘書廳擬具說帖前數日經國務會議僉以茲事重大決定抄錄與奉督來往電文交蒙藏事務局擬具說帖並須約黑省代表于駟興詢明一切再行核議云云聞大總統府秘書廳所擬東蒙善後辦法大概如左 查前清於綽羅斯特各蒙之變皆墟其社稷改爲府此次民國推優待蒙藏條件之意仍合變亂之札鎭兩旗襲封恩禮已超前代萬萬惟優待本指原爲蒙人贊成共和烏泰等阻兵反抗是根本業經取消辦法自宜略示區別以示懲勸 (一)將札鎭兩旗酌照歸化土默特辦法將原有土地劃分區域設治惟盡改郡縣恐各蒙疑慮擬於扼要處所 酌增郡縣 其餘地方仍歸該旗管理以資控制而恤蒙情(二)洮南宜酌設巡察使 統轄民蒙現洮屬各縣併府已有六處即洮南開通靖安安廣醴泉鎭東現又議酌添郡縣新官制用兩級制度自非添設大員無以董率官吏鎭撫地方併應暫兼軍權庶可維持秩序(三)札鎭兩旗宜就原有地段劃分數旗各設札薩克大宰一旗至少均可分作三旗以該兩旗佐領均多也其應得札薩克之資格首爲此次該旗立功助順人員其次爲該旗原有世爵人員（現札鎭兩札薩克近派皆不得與選）(四)札鎭各旗均派漢人協理旗務查各旗均有協理旗務人員權力頗重札薩克年幼及駐京者政治一切多決之協理惟賢少尙多實阻政治之進行擬添漢人以佐其治 此下各職亦可酌用漢員(五)札鎭各旗札薩克應作爲該旗公缺查王公係爵自可世襲札薩克係一旗之長世襲實於治理有碍應將該兩旗及分出之旗札薩克作爲公缺除第一次札薩克外遇有缺出由奉天都督于本旗王公台吉內酌擬數員聽候簡任 (六)札鎭兩旗及分出之旗應另爲一盟查札鎭兩旗本屬哲里木盟現擬分旗較多且辦法與各旗間有同異自應別爲一盟即以洮南巡察使兼充盟長以資整飭

內務部調查會社

內務部日前通咨各省都督民政長等略稱集會結社原聽人民自由惟本部職司內務爲行政上之便利起見當有調查之必要茲特訂定表式頒行各省請飭所屬將該管區域內所有各項會社依式塡列報部此後每三個月應彙報一次以便查核表式如下(一)名稱(二)宗旨(三)會所(四)發起人姓名職業(五)首事人姓名職業(六)在會人數(七)成立日期(八)備考 以上各條聞政府甚爲注重因南省近有不正當之社會發生故爲此稽考

內國絲業之生機

駐義代表函致農林部以義法兩國需用中日生絲特將進口稅免除華商如能改良貨品自運出洋必可獲利陳總長已擬定辦法三條(一)設生絲檢查所 於上海廣東檢查出口生絲以齊一而昭信用(二)派視察赴產絲販賣各處勸諭絲商聯合或設生絲直接販賣機關 或設生絲共同販賣所以厚資本而期擴張(三)請該代表調查二國需用生絲品位 纖度以及打把裝箱各樣式徐圖貼說咨部轉飭查照改良以合嗜好而廣銷路云

喀什噶交涉志要

京函云新疆都督電致總統府探聞係喀什噶城被亂黨轟毀並刦去緊要文件及軍械事略謂頃得鎭迪道李鴻急報喀城午時突被亂黨炸毀城牆二十餘丈合城惶急所幸近日晝夜防範尙不至十分糜爛所傷人口尙未查清是日適值喀城舉辦盂蘭大會人類更形擁擠當轟城時幷有某國軍隊多人恐與此事亦有關係當時即飭各營分途駐紮嚴拿首要惟今年某國屢派軍隊赴喀雖借保護商業爲名實則行其干涉主義因各處布置嚴密無隙可乘故暫不發動前日突有駐喀某國統領率軍隊數十名手携槍械逕至李道署內謂某武員搶刦本國軍隊刀帽幷身帶重傷即要求將該員嚴辦李道見其勢甚洶湧婉言道歉幷允其認眞查辦該統領憤憤而去隨傳某武員詢問始知該武員因下鄕查點軍裝途遇某國軍隊要刦不得已將其刀帽扣留以爲證據及咨取該軍質訊始終不肯到案旬日以來該軍隊等携帶槍械橫行街市壓與領事交涉均以巡邏保護別無他意爲詞恐置不理此次喀城被炸後人言嘖嘖均與該軍隊極有關係眞否雖有澈淸之日已密飭四面嚴偵務得確實特先電聞等語又聞該電長有數千字皆與某國有關緩日再行續布云

又一函云總統府接新疆楊提督大聚來電謂是晚因喀城循舊例舉辦盂蘭會深恐某國軍隊借端滋事特於六點鐘命將北門緊閉不料某國軍隊三百餘人圍聚城下因城門未啟即用火藥轟開致坍城牆十餘尺搶去巡警奪去軍械并携大炮二尊沿途開放居民異常驚恐其意係故意擾亂大聚念新疆兵力甚單交涉正當困難除派軍士嚴密彈壓外極力保護人民生命財產惟某國煽助蒙人縱令軍隊擾害大局實屬違背條約務懇與俄政府嚴重交涉賠償損失云

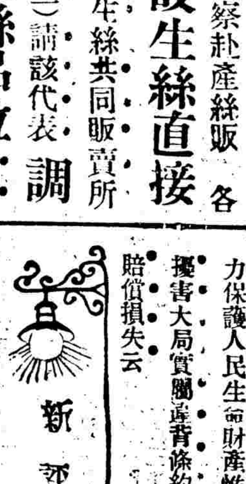

新評一

連日京師戒嚴居然搜獲炸彈南方到京之人不倫不類頗有令人防不勝防之慮

諸君革命後之權利已享盡矣何必南北奔馳又想特別好處特別好處祇能畀諸特別之人此等事可一不可再人人而悅之則地利占盡地皮亦將括盡矣

甲曰偉人乙亦曰偉人乙曰偉人丙亦曰偉人權利之事祇有此數偉人多而權利少雖有智者其術亦窮矣

甲去而乙丙至乙丙未去而丁戊己庚辛又來善門難開正如辦賑者支配不勻則搶錢搶米一鬨而至

金殿傳臚一聲而已第二唱杳然第三唱更寂然乙怨丙曰子累我矣丙之怨戊亦如是其實乙特遲來一步而丙又爲乙之蛇足乙不與甲同行而偏與丙同行乙之失計也

諸君休矣可以歸矣京師戒嚴五方雜處嫌疑之地不可久居矣爲人受過身敗名裂及今不歸悔無及矣

國民黨交通部選舉職員大會通告

本黨上海交通部由同盟會駐滬機關部統一共和黨[illegible]國民公黨合併完[illegible]定[illegible]初六日午後一時在張園開選舉大會凡我黨員[illegible]於開[illegible]各至三黨事務所領取入場券以便屆時蒞會[illegible]國民黨籌備處啟

遺失棧單

昨午[illegible]黃浦碼頭[illegible]遺失[illegible]木[illegible]五十桶[illegible]有第七四[illegible]號棧單一紙除聲請三井洋行杳該碼號止付外特此登新聞林二報聲明該單作爲廢紙[illegible]啟

杭州西湖地皮房屋出售

一在西湖沿攷東首現租與杏花村酒館計地約六畝四面圍牆 一在湖邊計地約十畝四面圍牆 ⊙又杭州艮山門外土名弄口地方有果木園計地二十畝 [illegible]

公慎祥茶棧曹爾宜君洋彩誌喜

本藥房自昨日起舉行光復紀念凡購本藥房本埠各藥品值洋一元者贈彩券一紙設券二萬張值洋四千元券券有彩一無空白曾經宣佈各報茲承各界士女惠顧者擁擠異常本藥房與有光榮惟隨時揭得家用各物如洋傘絨巾皮夾牙粉香水等等記不勝記在昨晚（即十九日）七點鐘有京路公慎祥茶棧曹爾宜君揭出洋一元一角買小自來得第六一揭得金戒子金挖耳留聲機器及各種大小彩物望我各界士女及早惠顧尙得頭彩再行登報開揭足先登勿交臂失之爲幸 在曹君之喜不自勝而本藥房亦可告不欺於社會尙有未揭出之貴重彩物如金鐲一支金挖耳一支

上海五洲藥房啓

寧紹旅館記濤廣告

本館設上海小東門外法界弔橋堍三號歷有餘年素蒙各界惠顧今自壬子年中秋節起另加濤記開張所有房間寬暢裝潢精緻特設時式床榻裝引電燈凡有益衛生無美不備菜房招待格外週到館中飯菜均用名庖烹炙如蒙光顧棧金格外克已以副諸同胞之雅意也

電燈

西國某著名醫院近日報告中述電燈之佳處如左（一）晚間燃用電燈于身體健全或有疾病之人均極合宜（二）于衛生大有裨益（三）便利及安適（四）無火險等患（五）潔淨無烟災等弊（六）費廉照以上數則觀之電燈實遠勝乎他項燈光 欲知一切詳細者請至英大馬路四百七十二號本處樣子房接洽可也 德律風二千六百六十號

工部局電氣處啓

最新美術畫出現

舞台佈景油漆彩畫 八色水彩風景畫及油漆畫譜 洋裝一冊四十八幅 三元

彩面洋裝五彩東洋名勝圖及風景畫 一厚冊 一元一角

美術學校臨本 十六國古今著名裸體美人大寫眞 洋裝一厚冊 二元

五彩東洋美人家庭出浴及甚水游戲圖 洋裝一冊 一元六角

珂羅版中西裸體美人比較大觀 洋裝一厚冊 一元六角

珂羅版中國最著名美人出浴圖攝影 洋裝一厚冊 二元

俄國京城美術館藏 珂羅版印俄國裸體肥美人畫景四大幅 一元

法國巴黎圖畫館藏 珂羅版印法國裸體美人畫景四大幅洋 一元

德國京城圖書館藏 珂羅版印德國裸體美人畫景四大幅洋 一元

精印珂羅版中國裸體美人春睡圖四大幅洋 一元

十七寸長念三寸闊 精巧放大中東西裸體美人大畫景每幅 大五元

外埠郵政局匯票不通之處郵票亦可收用寄費照碼加一成計算倘蒙惠顧請直向總發行所函購以免假冒

上海四馬路三山會館西萬康醬園西首第五家第三百三十一號門牌便是 日商美術製版社總發行所謹啓

元芳洋行

（每禮拜四）

不限價（拍）賣疋頭

本行創設在上海已四十餘年專運英國名廠各色疋頭來華於每禮拜四上午在本行拍賣不限價 [illegible] 各貨來歷均由本行所定 [illegible] 上細羽綾海布綢華細各色商科元紋芳白洋竹行布 [illegible] 甲1625

魯意師摩洋行

禮拜三拍賣

始創自同治十三年即英一千八百七十四年

准于念二日在本行拍賣 鏡架 雙掛鐘 三抓衣櫥 寫字檯 打字器 小洋琴 床衣架 滅火器 鐵箱 銅器 新舊衣服 物件 [illegible] 此佈 魯意師摩洋行啓 甲1837

瑞和洋行

禮拜三拍賣

准于念二日二點半鐘在本棧拍賣新旗昌漂布沙遜色花羽綢 [illegible] 西緞 元羽綢 松華 華記 紅 標布 裕華 裕昌 元羽綢 細 布 豐裕 斜文 和記 元羽綢 稍漬 公平 市布 [illegible] 甲1776

寶和洋行

禮拜四拍賣

木器

准于二十三日上午十點鐘在本行拍賣 大菜檯 油木大櫥 湯鍋 大菜鐵床 踏車 料爐 火缸 浴缸 星什物 [illegible] 寶和洋行白 甲1876

瑞和洋行

禮拜五拍賣

貴重地產

准於念四日下午四點半鐘在本行拍賣已故西館主婦之地產 安寺路西摩路轉角地上 [illegible] 甲1862

打鳥器 馬車電船

禮拜六拍賣

魯意師摩洋行

始創自同治十三年即英一千八百七十四年

准于念五日禮拜六下午在本行拍賣 限價什四正馬力 [illegible] 電船名EUDALIA [illegible] 此佈 魯意師摩洋行啓 1870

小火輪

禮拜五拍

壳件洋行

始創自同治九年即英一千八百七十年

准于本月念四日午時在英大馬路碼頭拍賣小火輪一只名VALWA [illegible] 壳件洋行啓 甲1784

老順泰洋行

禮拜四拍賣

木器

准于念三日 [illegible] 甲1857

林步青

本埠仍改良新曲 唱發起 改新 良路 請至大馬路公興里五百五十二號 新曲 價格十四元四角 定期不誤特此廣告

林步青啓 乙9138

淨漬貨

禮拜三拍賣

魯意師摩洋行

始創自同治十三年即英一千八百七十四年

准二十日下午二點在本棧拍賣 青呢 [illegible] 魯意師摩洋行啓 1861

棧底貨

禮拜四拍賣

壳件洋行

始創自同治九年即英一千八百七十年

准于本月念三日下午 [illegible] 壳件洋行啓 1775

紗絲花緞

禮拜四拍賣

魯意師摩洋行

始創自同治十三年即英一千八百七十四年

准于念三日上午十一點鐘在本行拍賣 [illegible] 魯意師摩洋行啓 1878

福利公司

男色間

本公司外洋新到上等黃黑色皮鞋新式象皮雨衣洋傘花呢小帽新樣毛絨褲子夾純絨衛生衫褲保險皮箱皮袋西洋新頭袖口人中外裁縫做法精良特別到時樣華人外招宜價錢一概九五扣 大馬路十四號福利公司啓 甲1871

魯意師摩洋行

禮拜五拍賣

始創自同治十三年即英一千八百七十四年

准于念四日上午十點鐘在三馬路 [illegible] 茶園生財 [illegible] 魯意師摩洋行啓 甲1879

瑞和洋行

禮拜五拍賣

准于十點鐘在本行拍賣 [illegible] 鐵爐 [illegible] 瑞和洋行啓 1852

接受聲明

本埠小東門外法界洋涇濱旅館自壬子年八月十五日起 [illegible] 乙5674

中華大戲院

八月念二日戲特煩京津山陝著名藝員准演拿手好戲

朱如云 楊華亭 麻穆子 張勝云 史洪芳 花狸猫 綠牡丹 左東林 劉賀南 韓子云 小月恒

六月飛雪 審李七 斷密澗 貴妃醉酒 浣紗計 挑華車

八月念二夜戲特煩京津山陝著名藝員准演拿手好戲

劉張 長奎 林祿 （德建堂） 綠牡丹 史洪 小月恒 劉麻 賀穆 南子 筱洪 慶 滿子 王蕙 陳麗 王又宸

洞洲城 空城計 子車 鎖五龍 馬上緣 [illegible]

歌舞臺

念二夜全國歡迎藝員合璧好戲

（串花旦）朱素雲 （串小丑）劉永奎

（十八扯）

朱劉二藝員之十八扯在京時演過一次無不鼓掌以歡迎各種音容各種花腔做曲無時不妙與市園所演各大殊相懸請顧家曲賞惠大鑒臨幸爲

七歲紅

三絕義 馬德成 小桃紅

獨木關 海潮珠

丹桂第一臺

（持煩著名藝員編排哀情好戲）

梅開二度

本台特煩著名藝員小孟七編排哀情好戲梅開二度此戲忠孝節義善惡果報靡無不備共分十二本情節之離奇曲折緊湊較時下各家專戲眞有天壤之別因新戲首重情節尙佈景係附屬品豈有不求情節專尙佈景不啻若觀西洋鏡矣況戲劇總以警世勸人爲目的此戲內容於世道人心頗有裨益刻已日夜排練一俟純熟並彩景備齊即行開演屆時再行佈告 乙5555

外國大戲園

在圓明園路開演

偉戲術大魔法

本班由法國挑選男女藝員來申初次試演新戲各員才識超羣做功俱佳蒙賜顧請向英大馬路東首謀得利公司買票計開 頭等三元 二等二元 三等一元 擇定陰曆八月廿一廿二晚上八點半鐘開演

本班主人謹告 乙6765

獨香甜露

此白濁聖藥 [illegible] 乙5347

京都邱現榮燈彩戲法

特別武戲雜技 [illegible] 南京路 [illegible] 丙2814

癩疥瘡藥

（止癢 [illegible]）

此藥 [illegible] 北海首林杏 [illegible]

聲明過割

啓者余經手陸趙氏代存 [illegible] 此佈 丙2859

遺失領取據

啓者茲有鄙人去年所購當紹商人公司新股收據四十八股 [illegible] 丙2754

遺失莊票

今遺失九月 [illegible] 丙2850

有現銀者注意

某君有實抵押件 [illegible] 丙8153

銅鐵雜物

禮拜五拍賣

魯意師摩洋行

始創自同治十三年即英一千八百七十四年

准于念三日下午二點在本行拍賣 [illegible] 魯意師摩洋行啓 甲1793

莊票被焚

本月初八晚 [illegible] 丙2838

貴重產業出賣

魯意師摩洋行

始創自同治十三年即英一千八百七十四年

今有地產 [illegible] 魯意師摩洋行啓 甲1849

鳴謝傷寒仙醫

余兒念八歲患傷寒秋溫身熱神昏言語不知人事日夜不安 [illegible] 居住虹口 [illegible] 丙2834

敬謝大和輪船

啓者鄙人八月十一日趁大達公司大和輪船由江搭客二人到揚州在船失去洋五十元 [illegible] 丙2837

萬國儲蓄會准期開彩廣告

各儲蓄户會單號

[illegible]

新聞二

俄人運械助蒙兩紀

蒙人肇亂以來所有槍械子彈多係俄人暗助日前江省人員查悉刀亮泡子地方突有俄輪一隻由嫩江向西北直駛江省豐管帶遂會同德管帶率兵分頭堵截追行五十餘里至柴火垜江口始行堵住該輪俄武官旋卽停泊率同砲兵二十餘名持械登岸豐德兩管帶詢其帶兵駛入內地之理由俄官以打圍爲詞至次日開回大賚復經裴協統暨大賚潘丞王管帶等上船驗得船中藏有礮砲數尊舊格林炮一尊子彈數箱俄槍三十桿俄兵二十五名均係運送札旅之物裴潘兩人責其軍火不應違約進口俄官請免卸軍械並云下次絕不再來裴潘諸君遂准如所請該俄官乃率同砲兵卽刻開輪回至哈埠云

齊齊哈爾函云軍政處長徐鼐霖日前派人運送子彈赴鎮東縣界中途行至泰來氣地方遇見俄紅牌隊三百餘名携大砲二尊並輜重車四輛向西南進發其運入何旗確實地點尙未查悉因我軍隊伍無多未敢攔截任其揚長而去

北京府官制之釐訂

順天府更名北京府其行政官制業經法制局釐訂呈由大總統核交國務院一俟議決後卽當實行聞北京府仍設府尹一員惟府尹之權限及其管轄之區域則規定如下(一)關於權限之規定府尹承內務總長命令監督所屬官吏有執行法律之權對於所屬官吏有停止職權及執行處分之權(二)關於區域之規定大興宛平兩縣原有之區域均歸其管轄　以上二項外聞尙擬添設秘書科及視學執法法制工師等官以資襄佐云云

豫泉官銀號虧欵案

汴省豫泉官銀號虧空巨欵經省議會屢次提議呈請張都督從嚴懲辦都督以此事尙未查明數月於茲迄未公布九月二十號省議會全體又大開會議當時議決應徹查者十條復呈都督務爲速辦張督卽邀同藩司商議清理辦法現在已咨委開封府高仰止君爲查辦員至此事是否屬實大約不日必有眞消息也所有省議會指定查辦各節訪錄于下　一虧空公欵五十五萬　二虧空各項究因何事虧蝕　三調回佛尼音布何廷俊（皆前清總辦）到汴質証　四查追段連城吞欵　五漢口銀號總辦姚仁光乘兵變之時吞欵至二十七萬昨經密查姚在漢口購房產十七萬元應請澈究　六責成經手各員撥賠巨欵　七清理現有之存欵　八提回外放各債　九追查浮報之帳目　十速易現在銀號之人員

倉子埠兵變情形續誌

鄂軍第三師十一團二營駐防黃岡縣倉子埠紀律廢弛現該團因與十二團編併各營老弱兵士俱勒令退伍該營應裁六十餘人之多該管帶張振聲僅各給退伍恩餉一月兵士等要求增加張不允該退伍兵士等忿極故勾串全營作亂以便乘勢各刼財物歸家安享爲目的遂有二十二日夜變亂之事是夜九時該兵士等以鳴鎗爲號先擁至管帶室將張振聲亂鎗擊斃並打死二隊張隊官一名隨卽各携器械出營沿街刼搶燒殺無論舖戶居民凡屬中產無有免者百姓被鎗打死者二十餘人因是處別無兵士與之抗故燒搶兩日夜之久計燒毀房屋七十餘棟搶掠該埠三家當舖五家錢店八家榨坊及其他中等人戶共計約損失十數萬之巨爲洪楊後未經之浩刼二十四號軍民兩府連接黃岡縣知事及自治議事商務分會急電當經黎副總統飭第三師長寶秉鈞借參謀張義吾帶同原駐黃陂之第十二團與駐紮省城甲棧之三十四團一營馳往相機剿撫又飭五師二長吳兆麟在下游各處堵截該亂兵竝擬設法收聚安撫以免貽患將來茲黃邑續來電稟云該亂兵多負鎗携所刼財物分途四散也軍務司長吳醒漢亦以事關重大派該司步兵科長曾平清等前往查辦民政長亦飭長江下游新改水警之砲艇均開赴黃岡江面巡緝以資鎭懾此種變兵所志在於搶掠旣經潰亂諒不至復有他患惟商民遭破產之苦殊可憐耳

湘垣忽又戒嚴

湖南省垣今日忽特別戒嚴各署均有軍士持槍裝子以待都督府及駐軍駐紮地并有軍官多名在旁指揮各街道稍離數丈卽有持鎗軍士數人佇立如臨大敵各署所均謝絕賓客詳情不可得而聞外間傳說稍確者謂退伍兵士（有云係南武軍）受匪徒煽惑擬乘紀念大會起事都督府微有所聞故特下戒嚴令九月二十四日上午第五師兵士退伍都督往該師部演說該師兵士見都督衛兵（卽武字營）帶有槍彈刺刀謂我輩皆保護都督者不應以鎗枝防我輩互相口角武字營卽扳放槍機傷五師兵士一人五師兵士全體大憤卽將已繳之鎗枝奪還兩軍相持如同對壘幸各軍官出而調停未至十分決裂而省垣防範由是益嚴

湘省之大實業

張君修爵常德之實業家也曾集股組織開辦競美[illegible]公司極力振興織造以爲挽回利權計近復大加改良將兩公司合併易名富利增加資本十萬禀請財政實業兩司立案專注意於皮革火柴織造等事現已籌畫一切購辦機器建築工場即行開市云

報告粵省借債情形

粵都督咨復北京財政部署云案准貴部電查等因當將原電發交財政司飭卽查明具報茲據該司復稱查粵省自去年光復財政竭蹶軍需浩繁不得不藉募債一途以資挹注除第一次募債約七十餘萬元原議按照美洲華僑軍債票辦法每借一元還銀二元以一年爲限嗣李前司長以利率過高決議改定六個月償還每借一元給還本息一元五毫計共還過一百一十餘萬元外其第二次募債計至本年八月止共約四百零三萬餘元又協助京餉借欵約一百四十萬元共計五百四十三萬餘元俱係以兩年爲限每借一元還銀一元五毫惟京餉借欵由各行商議定借債辦法四條就中第二條云凡付港紙雙毫者得於三個月後隨時起回月息以八釐伸算付期久暫聽人自擇惟付廣紙者定期二年後方還等語此項短期借款約五十一萬六千餘元現已陸續滿期自應如約清償以昭大信惟前兩項欵係由人民一種愛國熱誠勸集與向株式會社借貸不同自無庸訂立合同及抵押條欵現距償還期限尙遠將來籌備還欵或於各種稅源加以整頓以期收入增加或起低利公債再行體察情形酌量辦理至粵省財政雖軍興以後頗形匱乏惟現在逐漸整理尙可支持並無借入外債致滋轇轕茲奉前因理合將查明情形呈覆都督應請咨復財政部備案等因相應咨復貴部請煩查照備案云

福州近狀種種

▲彭壽松之布置　彭氏聞岑春煊來閩之信知係閩人所運動卽電調五任彭陸軒（現署延平道）隨帶巡防一營旋省住紮開元寺左右并委其黨陳某爲軍裝局長聯結劉輔廷張煊二營（均巡防營其中以湖人爲多大概皆哥老會匪）每兵各給餉銀念元聞其演說有閩人排外我等無立身之地急應預作準備云云

▲彭黨無意識之舉動　彭壽松人尙無他不過不學無術而其黨如林溫如鄭某林炳章馬縂生（前清侯補道委辦銅元局侵吞公欵數十萬下獄光復後始出）等實爲虎倀今聞此消息羣知不容於衆然尙不知自歛紛紛爲彭畫策故林溫如有赴滬阻岑來閩之行鄭則假市民公會爲名開會于宮巷關帝廟遍發傳單鼓惑人心謂數十萬生靈皆爲劉崧生林長民所斷送（劉林均在參議院謂此次岑春煊之來皆由二人所運動其實二人何能爲力不待識者而知）幷數岑春煊之歷史及其罪狀約兩點鐘之久後見表同情者均同黨之人無一外人涖會各鳥獸散　林炳章爲彭之姻親現充鹽政處監督彭氏所發二十元之餉皆其周濟　馬縂生爲旅閩公會會長連日開秘密會數次暗飭多人向各方面遊說謂岑春煊來閩做都督帶有多數隨員將來均安置于政界識者固知其造謠然爲其鼓惑者亦復不少

▲省城兵力之薄弱　省城本有徵兵一標此次因興化匪亂調往征伐目下所留省中皆客兵巳否爲彭鼓惑雖未可知而司令官許崇智逃避上海故人心頗滋疑懼

▲岑春煊隨員之來閩　岑氏先派江紹彬以景韶二人賫公文一角來閩謁見孫道仁現均暫寓城外

▲人民逃避之紛紛　省中自聞參議員密電來閩囑家屬遷避之信人心惶惶草木皆兵均逃往鄉間暫住先不過西南城一帶近日連僻小巷亦屬空壘矣官中因恐人心謠惑匪徒藉此生事嚴禁婦女衣物出城

▲商業之損失　福州交易向用紙幣自風潮一起羣以紙幣向錢鋪兌換現洋致市面牽動如城內大昌福裕城外乾豫等數莊同時倒歇虧失約數十萬元之則

▲彭壽松之要求　孫都督知彭之不容于衆勸其早日離閩彭氏亦有去意惟聞其提出四條要求都督承認　一須由閩商會撥欵三十萬元作渠遊歷東西洋之費　二其子彭濟榕右翼衛隊管帶之差仍須蟬聯　三家眷須都督保護　四行時須全城人民歡送

萍鄉銀礦之糾葛

萍鄉裕和銀礦股分有限公司創辦人張得福等開採白竺地方銀礦前將立約簽欵章程等呈報工商部由中央轉咨李都督署謂該礦有無他項糾葛所呈批約是否屬實山圖未敘四至畝數飭卽查覆核經張得福等復將礦山全係荒土周圍四百五十六丈內並無田園廬墓礦所在城西七十里外安源官礦在城東十五里外相距八十五里毫無糾葛妨礙批約亦經山主稟明有案各情並另給詳圖載明四至丈數呈報萍鄉縣及實業司轉呈都督咨復工商部俾憑核給開礦執照以便早日開採現奉都督批謂查該圖四至界線究竟是否分明未據該知事覈往勘查僅憑礦圖何以知無糾葛應由萍鄉礦務總理會縣並邀同該處商紳勘查具復

浙財政司整頓統捐令

浙省張財政司近日通令各統捐局略謂厘金一項本爲前清秕政徒以浙省政費餉需均屬端賴不得已改辦統捐原冀掃除積習執簡御繁公家征收旣省手續商賈轉輸亦稱便利乃近聞各屬自改統捐以來舊日弊端非特不能袪除且較從前加甚征收

沈主翁□□參
此膏適二十六處血脈鎖二十四道骨節專治風寒濕熱手足拘攣骨節酸痛

上下機關爭爲減折示招徠而船戶商販局卡員丁又復因緣爲奸隱匿偷漏無所不至綢捐一項爲歲入一大宗向章肥絲細絲出口運滬一律照報大捐近聞絲商通同綢捐局員司以細絲充肥絲化大捐爲小捐捐稅因以短絀商業亦受影響至於認捐一項本應同業公認大小分攤乃聞浙省認捐大率以一二人出名即可承辦而所認捐數又多酌量繳納並不按貨核收以認捐之名行包捐之實巡船林立道路駭怪在商販未必獲益在公家實受其虧且認辦區域限制不嚴與官征區域犬牙相錯此援彼奪互爲消長黠者走險愿者飲恨民困商疲而無益於度支言念及此可爲浩歎本司未到浙以前訪詢兩浙人士言及綢捐無不疾首蹙額迫受事後細加考察所聞果屬不謬南潯絲捐爲隱匿一案現已發現其類於南潯甚於南潯者更不知凡幾當此兵革之後民力凋敝取於民者既已煩細身膺司權宜如何矜念物力艱難潔己奉公上無負於國下無愧於民乃考睹收額證諸輿論潔白乃心者固不乏人而濡染積習者亦所在皆是本司現已派員密爲查訪一有確據必當執法以繩惟是治人治法相輔而行究竟浙省綢捐應如何認真整頓妥定辦法使收捐機關悉歸實在稽征抒驗各願考成以及上下機關應如何聯絡進行總分地點應如何裁併節費均應由各局員各就各局悉心考核開誠布公限文到十日內各具意見書呈候核辦至於認捐一項本司前在蘇省辦理上海稅務時即主張勸導各商趨重認稅爲將來籌辦營業稅基礎所以主張認稅者原以散征之稅公家既費手續商人亦慮留難不如各歸各業分攤彙繳國課商情均有裨益惟上海各業認稅注重全體承認不能以少數商人出面攬辦浙省雖曰認捐實是包捐長此不變不獨公欵無裨抑且商困愈重並應由各局員妥籌改良陳述意見當此財政困難達於極點各局員關心大局體念時艱凡有各局應行改革應行整理各事務望詳切敷陳聽候採擇其有從前定章不韙或經費不敷開支者亦即詳敘理由果於事實上有所障礙當由本司妥爲籌酌平勻支配不以成例相繩本司待人以誠各局員亦望以誠相待於開送意見書後並望來司一行以便詳詢一切商酌進行除呈報都督外合亟通令各該局員即便遵照辦理

對於俄商售土之公憤

杭縣議會呈民政司長文（上略）鴉片運輸中國毒我人民消耗無限精神漏溢無數金錢弱國貧民半由於此前清有鑒於斯限期禁止民國肇興繼續進行不遺餘力以爲從此可以盡絕不料俄國商人在拱埠通商場公然開設十行其蔑視我國主權弁髦條約違背公理破壞禁令言之深堪痛恨竊念前民政司長褚任事之始不避嫌怨不畏強禦所有土漿灰膏一切烟具丸藥已於本年六月末日掃除殆盡雖有一二干犯者而要皆家喻戶曉咸有戒心九仞之功勢已垂成若准拱埠俄商公然售土將來勢必人人効尤遍地開設官廳莫能阻止主權喪失禁令不行莫此爲甚議會爲本縣人民代表隱患甚深不能置若罔聞爲此呈請司長轉呈都督電達外部嚴重交涉無任開設不使前功盡棄流毒生民（下略）想官廳自必嚴重交涉堅持到底也

咨請接管劉莊

杭州西湖劉莊前經政事部會同官產經理局發封備抵官欵派員管理在案茲已數月劉姓仍未取贖屈民政司以此產係屬官產範圍應由財政司主管業已備文咨請略云查劉莊係發封備抵官欵事關官產應由貴司[illegible]抵候贖無庸本司代爲保管且該莊一切管理費用逐月均在本司署活支項下節省開支抽提移補似尤與本司預算活支各欵有所[illegible]礙相應備文咨請貴司迅予遴員前往接收以清權限云云

通久源紗廠工人罷工

甯波鄞邑北門外通久源紗廠本地小工與異鄉工人口角起釁相持不下日昨全體罷工聲勢洶洶當經該廠總理費君報告知事沈毓民君派巡防勇二十名馳往彈壓

何山元赴閩志略

甯垣西南區警備隊司令何元山奉福建岑君電聞總監彭壽松業已辭職由副監鎮撫使岑春煊調赴福州前日何司令接代理善後緊急促何君即日赴滬隨節前往幷派有招商公司新康輪來甯裝運何君當將警備司令交卸隨帶一營於二十九日出發鎮江閣某所帶一營歸何君節制一同趁該輪下駛南門外紳商以何司令將行稟留不果特於二十八日假座劉園餞別遍邀西南警備隊各軍官佐作陪幷撮影以留紀念

公布運米出省之通令

江蘇都督程爲通令事據民政司財政司軍政司會稱江蘇自光復以來軍隊林立一省之力萬難担負現經訂定運米出省章程十一條及護照保結捐單式樣就本省出產酌抽濟餉實爲將來善後之圖除咨明臨時省議會外合行公布仰即查照切實辦理一面並出示明白曉諭商民人等俾知私運出洋仍干厲禁流通本省概免特捐於兼籌並顧之中仍寓杜漸防微之意事關要政凜之毋違此令

江蘇運米出省章程　（第一條）本省値豐收之年得由米商運米接濟鄰省其數及輸運時期由都督府察酌市面緩急定之（第二條）凡產米素多之地准本省或他省米商採辦惟他省米商採購時須領有原省都督咨文至本都督府呈驗方能照准　（第三條）凡運米出省除應照本省所定貨物稅[illegible]貨物稅外每石加收特別捐一元先向本都督府財政司繳清即由民政司給發護照准予採運出省如有他省或外國輸入及在本省流通者不在此例（第四條）凡運米出省應由該米商呈明在何處採購經由何處由何種運輸機關（輪船或火車）承運並須由本省商會或省垣殷實舖戶担保出具如有逾限不繳護照願甘遵章受罰保結並將應繳特別捐一併隨呈由本都督府核發護照但此項護照祇准使用一次（第五條）凡商人領有護照運米出省由本省出境關卡驗明數量相符確無弊混者於本都督府所發護照上加蓋某月某日驗訖戳記交還該承運人帶回限自驗訖日起一月以內投府交換切結如逾限不繳護照者即按照保結處担保人以五十元至五百元之罰金（第六條）請運米石如有未領護照或已領護照而偷漏出洋者悉數充公指運地不符者半數充公若石數加增即以加增之數充公所有各項充公之米拍賣變價後以三成充賞三成留支地方實業補助費四成解省充本省行政費（第七條）壤接鄰省地方除肩挑背負及舟車裝載不滿三石者不適用本章程外如有特別情形必須量爲變通者由該地方民政長呈候核准辦理（第八條）稽查運米由沿海沿江沿太湖及鐵路附近之各縣民政長徵稅關所及駐防之水陸各軍負其責任如有緝獲均須會同民政長呈由本都督府核奪辦理其應行解省之費由各縣民政長呈報票解（第九條）自本章程施行之日起除內地流通執照及通過護照仍舊有效外前頒稽查米石章程應即廢止改照本章程辦理（第十條）本章程如有應行修改之處得隨時以命令變更（第十一條）本章程自中華民國元年十月初十日施行

▲蘇州通信

▲東山盜案破獲　洞庭東山白沙村嚴紳家頗小康於歷八月初九日晚被盜匪數十人乘船到來打門入室用刀威嚇搶刦銀洋飾物約值數百元分避下船一路開槍示威開船而逸至十一日晚該匪等又至嚴家從後門打進四處搜刮當時打傷工人[illegible]一名刦去銀洋百餘元旋聞[illegible]鳴鑼追捕各盜乃逸當由嚴紳開單報請東山檢察廳勘驗移警嚴緝旋經太湖警李哨弁等購綫偵悉杜村某某二董家均藏有洋槍等物陸董之子素與盜匪爲伍情形可疑即於前日獲到匪船一隻（即係搶刦嚴船）船戶一名匪犯三名說出此案實係杜村董事之子陸根生起意糾約二十餘人所做當時出洋五元雇得此船所有槍刀亦係陸家之物嗣經李哨弁等前往杜村將陸董之子陸根生拘獲幷起獲洋鎗贓物一併解送東山檢察廳起訴一面角行防營嚴拏其餘各犯另行解辦

▲嚴緝漏網梟匪　公民張侯德具稟都督府以被匪搶刦案內梟匪陳佩耶迄今漏網請飭營嚴拿究辦程都督即發交軍政司轉令江防水師統制及飛划統領督飭所部緝拿

▲震澤盜案　震澤縣民政長呈蘇都督電云橫扇玉壺園經理徐少嚴于九月廿五號自吳縣橫塘裝運燒酒還扇路經太湖近本區創港路口外二三里自暨被刦斃命乞飭營緝捕嚴辦衛行船安商業叨叩程都督接電後當即飭令蘇州軍政司轉令水陸各軍一體嚴緝

譯聞

土蒲將有戰事　○三十日倫敦電據巴爾幹消息該處業已備戰又據蒲爾茄利亞都會消息蒲爾茄利亞及塞爾維亞兩國業經聯名照會土耳其政府要求馬其頓自治如無美滿之答復即行宣戰蒲爾茄利亞國現請塞爾維亞屢借兵五萬故塞爾維亞國之預備兵巳奉政府之命靜候調遣分隊派往邊陲土京之人皆具悲觀之念惟外交界皆存維持太平之心云　又電云土耳其已將阿德利安娜普鐵秋猛之舉作罷令各軍自行會操以平蒲爾茄利亞之感情土京俄大使曾與土國外務大臣長譚請速改革馬其頓之政治以便列強維持太平派往調查馬禮項禮案之委員已於今日起程由海道往塞爾維亞國及孟提尼哥羅國○又電倫敦泰晤士報載有瑣斐亞消息則稱大局危險將來必成大亂蒲爾茄利亞國皇召見大將三員軍界非常活潑紛紛預備馬匹塞爾維亞國亦將隨之希臘孟提尼哥羅蒲爾茄利亞及塞爾維亞等國各事業經全備矣（字林報）

三十日瑣斐亞電云據官場消息土軍大集於阿德利安娜普魯及蒲爾茄利亞邊界蒲爾茄利亞亦傳令調集大兵以防不測○倫敦電每日郵報瑣斐亞通信員電稱所謂預備軍須至十月十四日始能遣散並謂騎兵現下正在邊界開挖濠溝○又希臘格列德電塞爾維亞國調兵之命令已經該國議院核准並訂十月三日開議院會議○又土京電英法兩國在沙摩斯之海軍司令與叛黨商議停戰五日○又阿典電土耳其因軍隊於九月六日向希臘鄰要發砲攻擊故向希臘道歉並允懲辦犯罪之人○又柏靈電俄國現望列強照會土耳其請取消調兵之令○又倫敦電俄國外務大臣沙蘇娜夫君今日謁駐英義國大使土國大使塞爾維亞國代辦公使等（文滙報）

軍用之新飛艇　○三十日倫敦電法恩保爵之軍械製造局新造高大飛艇一艘以作海軍之用飛艇容氣三十五萬方尺此等飛艇較諸現行之軍用飛艇大過三倍

新戰艦落成　○二十九日杜倫電戰艦巴黎號已於今日落水觀禮者甚衆　按該艦排水量二萬三千一百噸造本値英金二百六十萬三千九百二十磅內容十二寸口徑之大砲十二尊

日本風災　○三十日東京電自大風爲災之後米價飛漲據專家統計今年收成較去年減小百分之十麥收全無（以上字林報）

新評二

報載程都督組織工場一所容二百人學習工藝籌辦難民生計誠屬今日最急之務

南京得此工場逐漸擴充小民生機庶延一線惟爲今日難民籌生計區區二百人之工場實不足濟事原南京自光復後萬民失業即以工藝論出產向以緞業爲大宗男女恃織機絡經爲生者不下十萬人今大半停業坐以待斃被難之慘以此爲多爲今之計宜由公家籌集鉅欵借給緞業各戶振興緞業俾多數男女可望復業不待學習自能謀生此亦因利而利之善政更得工場以濟之庶幾南京被難失所之民或可稍蘇生命願程都督之致意焉

上海藍義隆土棧廣告

閘門新馬路香粉弄雲氏發行所謹啓　外埠來函須寄甯波路一百十五號本棧帳房（杭州陳列所天字號）南京花牌樓

本號開設英租界浙江路五龍日昇樓北首北誓弄口坐東朝西石庫門面雙扇爲記自運大小洋藥川雲貴土特辦山東西口等名司煙膏零賣批發格外克己以廣招徠承蒙賜顧從優本以待號主人告白

陳根儒廣告

時逢夏令天氣炎熱病家午後來診途中往返曝受暑氣[illegible]自[illegible]日始改爲早晨八時到店門診至午前十二之時止凡來診與請診者統於午前至老閘橋康順里堂藥店內掛號爲禱診例仍舊門診不計診資

中西著名醫士讚揚修道院膏子藥之詞

前金陵大學大醫士安徽鐵路醫官曹子卿君滬光復全軍總司令部臨時醫院軍醫官余頌恩君法京巴黎醫學博士沙勒君讚揚補肺聖藥修道院膏子藥

曹子卿君云**修道院膏子藥**性極和平氣味甘美洵爲治肺要藥願世之患肺病者皆嘗試之始知其功效之神奇矣

余頌恩君云**修道院膏子藥**醫治肺部胸部各症頗著神效今鄙人屢試屢驗以後復當令諸同胞之患各種氣管及肺部之病者同飲此藥以遂貴藥局博施濟衆之心

沙勒君云**修道院膏子藥**爲治肺部胸部喉部各症最奇最靈之妙藥余於敝醫院常用此藥知其確能醫治癆症之初步其功效之神速完全有令人不可思議者略服數次即覺功效顯然

以上證書證明此補肺聖藥**修道院膏子藥**之功用僅爲本行數千百證書中之一二此藥既有如此奇效願患

草洒炎症以及患他種**胸部肺部**各症者速卽嘗試切勿遲延爲幸

氣喘　氣管發炎　遠年咳嗽　傷風失調

今將此膏子藥運售中國以公同好**購藥**諸君務請認明眞僞眞藥匣口均用藥廠主人 Cuthbert(?) 簽字之紅紙條封固否則贗鼎也必無效驗切宜愼之

●價目　大瓶計洋五百五十格蘭計洋二元　小瓶計洋二百三十格蘭計洋一元二角半

大每半打十元五角　小每半打六元七角半　每打二十元　每打十二元五角

總發行所　荷國洛脫特姆城阿克兒

中國總經理處　上海好時洋行　天津恆豐洋行　香港好時洋行

此外凡諸君購[illegible]價外須另加郵費[illegible]可也

代銷處　英國氏大藥房　科發大藥房　老德記大藥房　大英醫院　普濟大藥房　華英大藥房　中英大藥房　中西大藥房　中法大藥房　五洲大藥房　南洋大藥房　同濟大藥房　寶威大藥房　大英大藥房　華美大藥房　四馬路老德記　美華大藥房　中亞大藥房　萬國大藥房　南市中法大藥房　21

陸軍部軍醫長醫學士張修爵鑒定

第一總統牌　精神丸

前江蘇都督府二等軍醫官金教盧証明精神丸特色與功效

按余所閱歷之中外各種補藥如精神丸之靈而且速効者實未有也其特色在有血虧氣虛腎水不足房勞過度及種種精神病者服此丸數瓶後無不立見康强面色紅潤誠世界中獨一無二之大補品也

滬軍北伐隊一等軍醫長顧希文君介紹書

余用精神丸治年老精力衰弱血氣虧損以及老婦處女血虛頭暈眼花諸症無不功効立見蓋是丸能補氣血雙虧使腦力增强血脈流通故顯而易見之病服下尤能速愈緣精神丸之方係出自維也納大學經驗多年之方中法藥房製以行世無怪其較他種尋常虛譽之補品有特別神速之妙茲將實驗之確証報告研究衛生諸君幸勿以尋常之藥視之

價目

大瓶五元每打五十元　中瓶一元每打十元　小瓶二角每打二元　購大瓶一瓶贈送小瓶六瓶

上海三馬路中法大藥房發行

台寶顛最靈方法

彭壽堂秘製專治痴癲之神丹醒悟丹專治文武顛狂咒罵哭笑每分一元每錢十八元重者一錢斷根

邪入陰爲癲邪入陽爲狂癲文狂武總名曰癲又有雞豬馬牛羊諸癲而羊癲最多俗稱羊癲風是也癲疾欲發未發不欲精神痴呆言語不倫日夜嗜睡以邪併於陰也狂疾欲發多怒不臥罵詈不識親疏以邪併入陽也癲發則吐涎神昏猝倒口噤牙緊手足抽顫而醒後頓如常人是其異也要之一源總不外痰氣驚風鬱火邪七者而已向來內外諸醫均無善治之法本堂獨秘陰陽醒悟丹秘方專治癲狂五癇各症百發百中祛風牛黃珍珠以降火清心人參茯神以寧神定志麝香珠珀以通竅活血[illegible]以開竅去滯復佐以專治癲狂各藥用極貴之品不減分毫發兇以來歷愈數萬人皆稱神效不論文武痴癲狂癇患經數十年醫藥無功但用開水化服一二粒能使癲狂猝發之時立刻平復如常其靈驗確有把握深知此丹之功千靈萬安稱爲第一聖藥眞不誣也君體延沉香以化痰順氣安息保合以[illegible]顯失再每日晉服此丹一日不使間斷不過十餘天包能永遠斷根所有痴癲情形保無再發屢試屢驗每粒一元每料念粒十八元函購必須由郵局另函通知以免假冒賜顧認明上海河南路七號洋房彭壽堂啓如托申友代買尤妙　Z5986

錬大藥房　盖世耳聾還聰丸

經驗奇方●蓋世無雙●如患斯疾●前速購服()不靈還洋●以昭信實

凡世人患耳聾之症甚多市上所售[illegible]林立不少然往往不得方法眞難告痊然患耳聾皆因腎水下虧相火上炎鬱火傷肝以致耳聾目昏[illegible]

上海英大馬路　萬昌衣莊廣告

本莊向設蘇城胥門內道前街[illegible]歷有年所前爲推廣營業計特在申江英大馬路[illegible]交易　萬昌本號內[illegible]

兜安氏秘製保腎丸

婦女腰痛背痛或頭痛頭眩白帶並覺週身不舒泰者要皆腎虧所致醫非其藥不能奏功此丸爲治腎獨一聖藥也

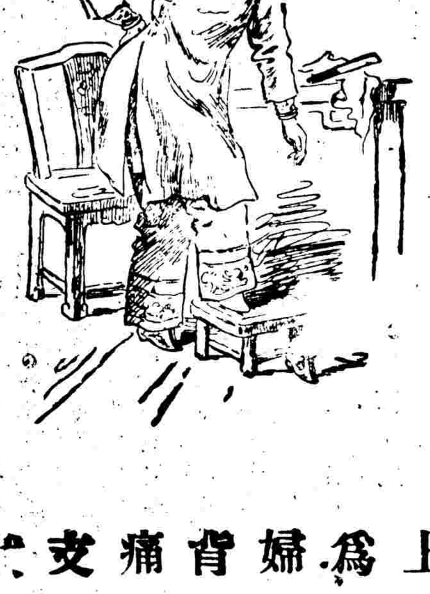

上圖爲少婦腰背酸痛不支之態

證書讚爲女科至寶

兜安氏大醫生鈞鑒久聆
鴻名徒殷[illegible]趨
德暉在望頌
仰無量敬啟者予昔年於經史餘間旁及靈素仲景諸書頗經研究舍中稍沾微恙仿古立方資效良多今年春予肆業於法政學堂家務委諸內子而內子體素羸單稍或操勞便覺精神不繼厥後經期紊亂帶多髓枯面容瘦白毫無血氣予己擬前賢調經之方服藥數劑並未稍見功效焦灼殊深適同學友周君朝忠訪予談次告以內子之疾並服藥罔效情形周君謂予曰子何不早說謂內子之病必由腎虛而起如服兜安氏之保腎丸早已全愈多日盍購一試予然其言遂遣僕詣威建藥房購得一樽交內子如法試服未經一星期經調帶止予確信兜安氏保腎丸有非常之效力囑內子連服毋間隨罄隨購服至病根盡絕而後已不一月間面色紅潤身軀較重足徵兜安氏保腎丸稱爲女科至寶名實相副非徒自沾譽者可比緣勸證書以誌感謝云爾

粵東法政學員考選醫生盧拜廷肅

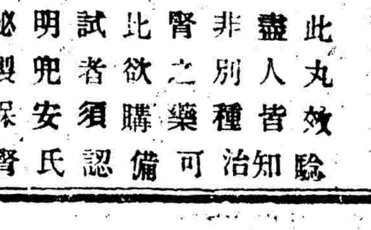

此丸效驗盡人皆知非別種治腎之藥可比欲購備試者須認明兜安氏秘製保腎丸各埠藥房均有出售每瓶洋一元二角每打十二元止特啓

紹興旅滬同鄉會周年大會廣告

本會擇於陽歷十月六號即陰歷八月二十六日午後一時浙紹永錫堂開周年大會等本會已先期派人分送各會員名單選舉票無從投遞者請於開會前親來本會或至會場索取勿自誤凡未入會同鄉均可到會旁聽無需入場券專此佈告

館設上海三馬路小華園斜對面里內石庫門內

感謝良醫

貨價不合包退還洋　英大馬路石庫門失提出

本年仲夏小兒患濕溫傷寒證綿床日就沉重雖延醫服藥未見起色幸鄰之某君介紹於周先生挽回於極危之時調理於新痊之後節節應手經診二十餘次然先生之恩心藥治安有今日特登報佈謝

京都萬裕堂

化痰止咳丸

咳嗽吐血痰血服之立愈凡肺經百病功效神速

七寶下疳散

專治男子下疳婦女陰瘡

心胃氣痛

目疾第一

咳嗽奇驗保證

五開間門面崔氏瓣香廬顧雲氏

華洋交涉代辦事務所廣告

本所代辦租債等各種民事交涉事件以平和解決為主

休息日外每天自上午九點鐘起至下午五點鐘止

經期腹痛丸

上海拋球場北首廣東杏林軒另有婦科眞白鳳丸每盒一元兒科回春丹一角立止牙痛散五分化痰止咳丸二角

西醫大家劉銘之

在杭設局施醫將近三十年醫理精於內科婦科產科於產前產後諸症更有心得若種種疫肝胃臌脹肺病女科子宮諸症或善法戒除烟癖無論新舊經先生診斷無不立起沉痾去年由杭州移居上海每日上午在拋球場羅威藥房門診凡經先生治愈者無不極口稱揚恐未週知容待登報為同病相憐者告專此布聞

羅威藥房啟

甲1851

蘇城舊學前衣業公所

有民肇始咸與維新商業改良競爭益烈敝業佑衣亦為商界之一大宗歷來價服物美固已有口皆碑無須贅述惟居國心歎詐往往不分貴賤價目不平未能供社會之歡迎求營業之實在刻經公議自陽歷九月四號(即陰歷七月念三日)為始暫停一星期將各貨去劣存優一律平價絲毫無譌或有不合包退還洋訂於十一號(即八月朔日)重整開張貨行劃一敝業為名譽計用敢開誠佈公以昭大信如蒙惠顧至為榮幸

舊學前十八家同啟

乙5184

乾泰土棧

涓吉七月十六開張

本號向設杭城已歷有年經售大小洋藥川四雲貴等省土漿貨真價實遐邇咸知今遷設上海盆湯弄橋南境朝西石庫門內專設門市零剪並製正色公烟每洋二錢半壽字公烟每洋三錢喜字公烟每洋四錢雙土一錢六錢

上洋英大馬路新利公司經售日輝華呢

本公司經售全毛各色華呢比各國來貨不全性尤堅固顏色鮮久價定格外克已欲因挽回利權推廣起見經售中國自製各色時式呢帽批發並售洋裝衣帽衛生彩毛及冬季用各物等件花色繁多不及細載恐未及週知用特登報聲明

本公司謹啟

丙9645

頸有核瘰癧者注意

包愈　鄙人研究外科歷有年所凡遇瘰癧大症無不藥到病除於瘰癧一門尤有秘傳妙法不用刀針能使核子隨膏藥而出無論年月遠近已破未破甚至結核至胸串至滿頸能消則消不能消者則一一拔出永絕根株保不再發包醫不愈不取分文另有自製瘰癧內消丸未破能消已破能愈乃家傳秘方為治瘰癧無上之聖藥也小盒一元每打十元大盒二元每打念元外埠函購原班回件郵票不收寓四馬路中和仁里普明醫院

醫士陳太山啟

乙4341

滬同昌燒酒行每瓶價目表

計開花露藥酒每瓶價目

代價另業格外克已外埠函購可報關恐未週知特此佈告

本行批發於陰歷八月初四日大加擴充除門市外以及各界諸君惠顧兼迎茲再將各種花露藥酒色色新鮮

懷德堂淋濁靈藥

感謝不名

血淋白濁刺痛立止

余患淋濁之症已二月有餘受累不淺小便時痛如刀割紅腫欲破苦不勝言請醫診治無效購各醫房之丸丹服之反出血淋重症心中十分憂悶◉蒙友指示六馬路中市朝陽萬年樓西恒和盛油酒號內隔壁懷德堂王雨香先生醫治即服先生珠黃止痛止濁丸每盒一元服丸三點鐘後其血淋立止其痛亦鬆即服先生珠珀白濁立止丸其症即安然全愈誠懷德堂之醫藥乃上海第一靈效也

後馬路興仁里祥業周伯棠謝

乙5510

永年人壽保險公司廣告

本公司特仿香港新訂法律承保諸險一英商之保壽公司也兼承保各種人壽十歲之人保千兩險銀者平均計每日所出祇銀七分揀認保款總數(結至西一千九百十二年三月三十一號)銀三千一百五十三萬五千九百六十一兩進款總數銀三百零四萬六千零四十兩一錢六分

總公司在上海廣東路十號并於亞洲各大埠均設分公司或代理店

甲1687

盤棧聲明

遺失方單

丹桂第一台

聘請全國歡迎獨一無二著名藝員文武二簧鬚生小丑彩旦

小達子

藝員小達子久名津京可謂後起獨一無二

之文武全才

挪子鬚生

(以及)小丑彩旦(能唱)

字字清白

精氣神足

即著名藝員之舍其拿手

元紅元元

見之　不及

中國煤礦

開灤為中國最大之煤礦每日可出煤萬餘噸其價廉物美歷為同胞所獎許今本局為暢銷國貨挽回利權起見特登報端務望同胞惠顧是幸◉開轉礦務局

總經理袁克定

董事周學熙等啟

上海仁記路一號

甲1847

中國通商銀行謹白

本銀行前借資本一百萬兩現已收足二百五十萬兩開設上海英大馬路漢口路口江西路口並有分行各處均可押用銀兩各種物件均可交易存放銀兩棧租格外公道特此佈告

懷德堂老醫局

包醫男婦外科毒症

新出自造玲便眼鏡

本號十有餘年創辦自造眼鏡各式俱全

甲1604

冠香樓中西菜

開設南市大碼頭

無上妙品

J U N O R A

最着名之飲料爵奴辣

世界着名衛生家請學家曾經實評此酒為無上妙品男女飲之能使體質強健身壯嗣育妙品如斯眞衛生之寶筏也賜顧者請向江西路嘉泰洋行或南京路十七號廣泰洋行購飲可也

甲1606

一新社

每日四點半鐘開書

鐘似亮開燈照全部

八月十一夜起准八點十點開唱

范少璭

吳杜賓諸

淑子桂儀

芳香生先生

王少江先生鑒

英國女教習待聘

今有一英國女士曾在英國高等學堂畢業者願至中國家庭教授英文等

廣東杏濟堂

一掃光疥瘡藥

遺失派司

今有 TELA MO N.Z.U.B.C. 船進口

招請訪員

失摺聲明

心肝胃氣痛

一瓶斷根

眞玉樹神油

止血止痛

上海彭壽堂始創最靈驗

珠珀白濁丸眞三日全愈

此丸乃本堂獨秘奇方合天下五淋白濁之症專治

乙4300

新聞三

上海縣議事會開幕記

昨爲上海縣議事會開會之第一日午後二時各議員全體到場二時半搖鈴開會議長議員依次入席行一鞠躬禮畢由議長莫子經君宣讀開會詞次由民政長宣讀頌詞畢議長讀答詞畢宣布開會儀式王議員叔炎提議選舉各項審查員議長命旁聽員退出議場即行選舉迨振鈴散會已四時半矣茲將會場秩序及審查員姓氏探錄於左

▲會場秩序　上海縣議事會開會儀式(一)搖鈴開會(二)議長議員入席(三)旁聽員入席(四)議長議員各就席行一鞠躬禮(五)議長宣讀開會詞(六)民政長宣讀頌辭(七)議長宣讀答詞(八)議長宣告開會儀式畢(九)旁聽員退(十)議長議員退

▲審查員姓氏　財政審查員　王遠堂　葉惠鈞　樓子雲　楊秋生　陳子馨　法律審查員　趙叔之　王叔炎　宋少蘭　張韻生　曹印才　學務審查員　董杰夫　喬懋林　王際亨　潘景周　張伯生　請議審查員　曹潤甫　周企堂　孫步雲　張菊圃　王訪漁

發還同興雙醬之指令

本埠醬業董事因崑山鹽捕營截扣同興醬園雙醬有背鹽法署由總商會呈請蘇都督轉飭釋放以安商業各情曾紀前報茲奉蘇都督指令云來牘並清摺閱悉此案前據崑山民政長具呈當以上海張同興以領有牌烙之醬園製醬行銷本無境界之限該園萬成豐出價購買亦屬貿易之常均爲法所不禁與興販私鹽者情形不同但該醬園運醬出境以及指銷地點於產銷兩稅均未照章完納顯係有心偸漏應查照貨物稅章程辦理即經指令該民政查明張同興之醬實計若干觔燒酒一罈實計若干觔按照稅率於征收產銷兩稅外加罰四倍始准將船貨一併發還乃令將遵辦情形報查並先移營知照至張同興不照額設缸口提滷引鹽應如何取締之處並經咨請鹽政總理行令運銷局查照核辦各在案希即知照云云

撥艦赴閩鎮懾

海軍部劉總長近以福建省垣現有彭某招集羽黨妄造謠言希圖擾亂治安以致省垣人民甚爲驚惶亟應調派兵艦駛閩防護爰特電致駐滬海軍司令部迅速派輪赴閩駐泊藉資鎮懾等因現黃總司令已命令現泊浦江之海籌巡洋艦及江貞楚觀二砲艦計三艘均於昨晨由滬展輪赴閩矣

岑春煊赴閩日期

福建鎮撫使岑君春煊現擬定於本月三號由滬赴閩故由海軍司令部預備楚有炮艦恭送赴閩

劉司令贈送赤會頌辭

福字營劉司令長因去年光復上海攻克製造局時受有彈傷經赤十字會醫愈故於前日特製白緞錦屏一扇親自排隊送往等情已誌前報當荷該會張竹君女醫士答贈赤金記念章一塊茲將劉司令長所送錦屏頌詞照錄如左

竊維去歲武漢首起義師光復漢土戰爭激烈死亡相繼特由貴赤十字會諸大善士具此熱誠相率遄往湖北不辭勞苦專以普救受傷軍民爲宗旨其獲慶更生者指不勝屈故歌功頌德者宜絡繹於途也貴會之重視軍民如此軍民之當報酬於貴會者應何如耶福彪楚北庸夫學識淺陋去歲九月十三以熱誠所積督率義隊光復上海當攻克製造局時左腿等處受有炸彈重傷血流如注命在旦夕已無復生存之想嗣經貴會調養兼施無微不至未兩閱月而傷體就痊貴會之功大矣哉爰泐數言以誌其德云爾

製造局之窘況

製造局李總理以經辦局務以來迄屆十月查去年光復之後所有各省需用槍砲子彈歷經出局解濟總計價值共有三百餘萬金之譜迄今均未解還查局中材料工資等費均係籌措墊用現下墊無可墊籌無可籌虧欠甚鉅萬難再行支持爰於前日電請蘇都督咨部從速選派幹員來滬接辦局務一面已將所欠各工匠之工資又於上禮拜六先給一星期尚欠一星期之工資再行設法籌墊業於前日親自諭告各工匠靜待籌給云

催送國會選舉調查名單

市總董陸文麓昨致各區董等函云敬啓者接民政署函示以此次調查期限早經規定三十日截止遲恐手續不及萬一悞公關係非淺貴處調查未竣祇得展期二日以初二日爲止迅即趕緊調查以便造冊准期送省等因爲亟奉達務請轉致各調查員趕緊查填於二日內將名單交下以便送署造冊如限期後送來之名單恐民政署不及備辦敝處亦不能擔此責任事關公民選舉尚祈注意勿誤期限是所至幸

挾餉潛逃之罪案

滬軍光復軍騎兵團第三連司務長許蓉前向滬軍政府領取軍餉洋一千餘元潛逃一案經李徵五統領派員將許緝獲發交司令部一等副官張榮齡會同軍法官汪禹臣訊明稟由李統令呈請江蘇都督核示茲奉程都督批示以滬軍都督以前所頒布暫行律令適用於戰時不能適用於平時該司務長許蓉挾餉潛逃照部頒軍律暨新刑律所規定係犯逃亡與侵占公務上之管有物二罪照逃亡律應處一月以上一年未滿之監禁照侵占公務上之管有物律應處二等或三等有期徒刑照二罪俱發各科其刑擇一執中辦法應合併判擬監禁五年之刑至該犯短少之餉洋應照部頒陸軍部審判章程第一條附帶私訴之規定訴追該犯如數呈繳歸公以重軍餉仰即遵照云云李統領接文後業已備文將該犯許蓉押赴城內檢察廳監禁矣

開辦初級審檢廳文告

上海地方審判廳昨登示諭云照得本廳奉江蘇都督指令將各裁判分所分別撤銷酌改初級審檢廳在案現經本廳酌度情形定於爛泥渡設立第四初級廳於十月一號開辦東溝裁判分所原管之陸行高行兩鄉即歸該廳管轄所有東溝裁判分所即於同日裁撤一切案件併交第四初級廳接管嗣後陸行高行兩鄉人民如有刑名案件凡應歸地方廳管轄者民事赴本廳刑事赴地方檢察廳具訴其應歸初級廳管轄者民事赴第四初級審判廳刑事赴第四初級檢察廳具訴爲此諭仰該處人民一體遵照特示

上海南市第二初級審判檢察廳爲會銜通告事案奉上海地方審判廳文本廳籌設初級四廳曾擬請委任推檢各員業經呈奉江蘇都督核准並發各委任狀到廳分別照發外合將委任南市第二初級審判廳監督推事俞應望檢察官吳運昌委任狀各一件備文照發希即查照刻日前往南市組織完備即行赴任視事以重職守仍將任事日期具報備查以憑轉報等因當經會同前往南市小普陀街設廳地點擇定房屋按照法令組織完備茲于陽歷十月一號啟用關防開廳任事除呈報外合行會銜通告爲此通告南市人民一體知悉前設南市裁判分所即日取銷如有民刑訴訟事件務各查照地方廳示諭條件分別來廳呈候察辦其各遵照

上海第三初級審判廳檢察廳爲示諭事照得閘北區域遼闊乂屬緊要不可無完全司法機關以維治安前奉上海地方審判廳於規畫建設上海各初級廳案內呈奉江蘇都督程核准就閘北改設第三初級廳並委任推檢各員及頒發關防飭令從速籌辦在案當經擇定閘北共和路爲設廳地點依法組織審檢廳及附屬看守所茲已規畫就緒定於十月一日審檢兩廳同時開廳啟用關防受理民刑訴訟所有從前之閘北裁判所即於是日裁撤以符司法統一云云

破獲私鑄小洋

福字營偵探李茂林等前日在蓬萊路上某帶店內因見潘老六混用假銀角洋當在身畔搜獲假銀角洋十八角解營訊悉此項角洋係由住居高昌廟一百六十一號門牌之陳乖乖所僞造當由劉司令長飭探羅秉權等往拿昨已獲營業將潘老六陳乖乖二犯一併送請上海檢察廳訊明嚴辦矣

減短作工時刻

製造局李總理近以天時漸短所有各工匠工作時刻亟應減縮自陽歷十月一號爲始每日清晨七點半開工午後四點半時放工昨已傳諭各工匠知照矣

警長規定操練章程

南市浦江水巡隊經上海警務長穆抒齋君將各水巡及辦事人等成績功過詳加考核以冀實力進行曾紀前報茲由穆君以警務不分水陸均應諳練操法以資捍衛爰即規定章程每逢星期三六兩日實地習練昨知照水巡隊巡員譚漢臣即日實行矣

四鄉萑苻不靖

昨據公民陸茂園陸新耕等投上海地方檢察廳訴稱家住二十七保頭圖地方近來本圖一帶迭出竊盜之案以致商民人等夜難安枕後患堪虞請派警查緝以保治安等情陳廳長允候會商穆警務長設法查禁

通信社成立

上海縣民政長吳批民國第一通信社發起人孫家振等呈云呈及簡章均悉該社組織通信機關以期交換知識鼓吹文明徵搦實之見聞重言論之價格事果實行益殊非淺應准先行立案至請給郵照准認爲新聞紙類一節應俟該社將第一期社稿呈閱後再行核辦

挑選法警

上海南市閘北並浦東四鄉各處改組初級審檢各廳分定次序擇於昨日一律開辦各該廳所需司法警察已奉穆警務長飭傳上海地方檢察廳法警陶煥文許佐臣等八名於昨晨十時齊集警務所由穆君親自點驗分派各廳承値辦公每廳隨帶巡警四名惟法警萬國樑居友山臨點不到奉穆君諭令注銷而上海地方檢察廳所少法警候穆君於今日在各巡警中挑選老誠練達熟悉公務者撥派到廳辦公云

考取承發吏揭曉

上海地方審判廳爲榜示事照得本廳考試承發吏現經錄取正額十三名備取二十三名其已經錄取正額者務於十月初一日下午三時來廳聽候面試如合式者准携保証金或邀同確實舖保再行來廳填具志願保証各書聽候分派其備額者正額中如有缺出得按名次錄取傳補

計開錄取正額十三名　蕭福昌　朱瑛　陸組英　蔣紹義　程祖亞　祝文韶　祝有道　蕭聯政　王杲蘭　李文　查耀良　陳秋蟾　宋燦雲　備取二十三名　秦祖宸　黃定邦　陶冶　田志筠　吳大仁　王正文　章紹傳　蔣但棟　仇懿　姜士明　蘇志和　王文熙　何焯　褚湘洲　鮑治材　費顯元　范渭濱　王克新　朱秉誠　王傑　靳振先　朱永奎　葛允文

學堂經費預算細數(續)

(一)臨時費(指開辦建築添置修繕及其他特別支出而言)　銀四萬一千一百九十八元九角四分四釐(第一款)市立小學校費銀四萬一千一百九十八元九角四分四釐(第一項)養正小學校費銀二千四百九十一元零四分四釐(第一目)購屋費銀二千一百元(第二目)添置及修繕費銀三百九十一元零四分四釐(第二項)梅溪小學校費銀五千九百三十三元零一角八釐(第一目)建築費及購屋費銀五千八百元(第二目)添置校具費銀一百三十三元一角零八釐(第三項)萬竹小學校費銀一萬三千四百零二元八分(第一目)建築費銀一萬二千零八十四元六分(第二目)添置校具費銀一千三百十八元二分(第四項)萬竹女子部費銀一千六百六十九元三角九分二釐(第一目)建築費銀一千一百元(第二目)添置校具費銀五百六十九元三角九分二釐(第五項)時化小學校費銀六百十六元三角三分一釐(第一目)修繕房屋費銀二百八十元(第二目)添置校具費銀三百三十六元三角三分一釐(第六項)西成小學校添置及修繕費銀一千三十五元三角三分七釐(第七項)倉基小學校費銀八百七十三元六角(第一目)添置及修繕費銀五百十三元六角(第二目)代用租金費銀三百六十元(第八項)東華小學校添置及修繕費銀五千元三角

(未完)

研究鹽稅抵借外債問題

全國鹽務改良會評議部十六日午後爲中央政府以全國鹽稅抵借外債問題特邀各議員各鹽業開會研究利害先主任李本漢君佈告政府因財政困難以鹽稅抵借外債雖出此不得已之舉但我鹽業同胞不得不審其利害預防流弊今經辦此事係張季直君並不將此項手續宣布一旦失敗噬臍何及鹽儲君討論既經社會黨王文典君競進會李卓民君進步會袁伯醫君該會總務科燕渭川君民生國計會周楙生君川商吳幼宜君維持國貨會胡豪卿君寧波同鄉會任月如君互相討論大旨謂此次借款與我商民均有關係萬一不慎全國鹽權均落外

淮安中學堂五……
沈竟一改……
專治雀斑酒刺粉刺
立奏
外埠來信須寫明上海盆湯弄寧波路第一百十五號五開間門面鄭香廬賤雲氏發行所不誤如寄民局來信先由郵局關照

容粉刺痘瘡油光酒刺等症與得同濟惠澤也(下略)淮安府中學堂伍萬義上言二月念五日郵局掛五八四號原信彙裱屏幅任人閱看
價每洋兩瓶每料六瓶洋二元五角單料每瓶二角半洋五瓶人丹醫藥局開設在上海山西路即盆湯弄大街集益里二弄對門認明門口有雙料鐘商標方是
的眞上海只此一家各省大藥房均有寄售如無寄售之處由郵政局購寄而且速
以彰保證庶海內外同胞有抱頭上紅瘰斑癬烟
Z5303

莫此爲甚厯服各種壯陽種子之藥不意毫無影響去冬於閩時報知黃藥室所製廣嗣金丹有比衆不同之神妙條即匯銀四
函苓谷春同從此老弱兵營作陽台健將尤奇者附送之刻途之甘樂洋洋妙不可言者妻一索而得已經懷孕四月實不喜出望外
欲請佳偶欲周轉賜請速服此丹定能如願以償我生不敢不作欺人之語也右送請貴藥室代登各報以鳴心感并請
必假冒影響紙包上有韓畢氏肖像五開間門面方是的係若見一開間門面及與上混稱者香廬主人肖像者便是假冒切記切記
Z5300

人家拋數百萬難民命在呼吸本會機關原爲維持難民而設生計微屬者不代表呼籲一日決敢誰任其咎公議通告各省暨商來申或具意見書到會再開大會表決如何辦理云云至散會已夕陽西墜矣

紅十字懇親會記盛

昨日下午二點鐘爲中國紅十字會會員捐戶懇親會及各分會茶話會中外男女來賓達千人座爲之滿由主任沈仲禮君招待入座敬以茶點參觀醫院養病室割症室藥房蒸氣間外症室及醫學校成績優美交口稱譽復由沈君致歡迎詞續舉男女界贊助員專爲該會招致會員勸募捐欵之機關計女贊助員鍾季貞蘇本楠蘇本嵒何德貞劉徽文程穎愈家鈿諸女士施子英夫人黃公續夫人男贊助員員陳潤夫君担任二份由陳君自舉葉庚三君貝中和君(三君係該會常議員)吳君石樵志平夏玉峯鄧笠航孫志英金蔚文沈田莘吳敬仲諸君舉皆鼓掌贊成未幾以攝影時已五點報告散會並定陽歷十月三十日開各省聯合大會以冀全國一致昌大紅會之慈善事業云

工黨之發達

工黨總部自發起以來已及十月各地文部傳佈至十四省黨員達二十餘萬人昨日又得南洋坤甸埠華僑關燦君來函即在坤甸組織支部並担任運動南洋一帶各立支部以爲海外勞働界謀幸福云又聞本國雲南四川貴州等未設支部各省該黨徐企文君擬待下月三號開該黨聯合會後親至各處組織云

愛儷園之文明結婚

十月一號午前十一時桐城方璆與君與無錫華紹華女士訂婚於靜安寺路愛儷園廉紹華字桐生年十七係萬柳夫人吳芝瑛之女肄業聖馬利亞女書院方璆德字重審年十八由南洋大學考入聖約翰大學肄業中西學程度皆高治古文得其祖父倫叔先生之傳今由方樊尹吳稚暉兩先生介紹方廉二君於是日行相見禮交換戒指并請孫叔方先生主婚所有訂婚證書詳列兩家祖系名籍稚暉先生主稿樊尹先生繕寫文定禮成方廉兩君主席公宴主婚人介紹人及園主哈同夫婦兩家家族均列席主賓歡洽頌祝同聲合攝一影以志嘉會

汽車碾死學徒

河南路鴻裕泰外國木器店十五歲學徒婁開裕前日下午送貨至新開行經坭城橋堍被四百另七號汽車撞倒車輪由身上碾過血流滿地受傷甚重由捕車送仁濟醫院醫治無效斃命紅捕將屍舁送斐倫路驗屍所報請公廨相驗昨日午後經關讞員會同英副領事蒞所驗得死者委係碾傷胸腹身死當據包探禀稱查得車主係靜安寺路第一百九十三號西洋商麗(譯音)司機者係印度人等語經中西官會商之下諭著屍屬將屍棺殮候分別照會該管領事訂期會訊再核

救火社員受傷

滬城龍門學校左近某姓家失火一則已紀昨報茲悉當時八鋪既濟社救火皮帶車聞警馳往施救拖過虹橋時會員孔初生奔跑不愼跌仆於地皮帶車壓在身上以致腰助等處受有重傷口吐鮮血即經會中各員將孔車送上海醫院醫治未識能保無碍否

華洋瑣案

檢察廳瑣案錄

失子案 陳徐氏之子在吳海榮所開金源森嫁粧店爲學徒因姪領不見經氏將吳扭控上海地方檢察廳訊供各執判吳交保候查剿由廳飭派法警四出調查迄無確實下落昨日湖南同鄉會函禀到廳略稱陳徐氏之子已遭吳海榮謀斃拋尸滅跡該氏夫故後祇此一子請着保將吳交案訊究等情不知陳廳長如何辦理也

失女案 王張氏昨投檢察廳禀稱家居浦東龍王廟濱巷弄有一女兒近被住在張江柵之李葉氏誘匿無蹤向追支吾控請提究陳廳長諭候批示辦理

公共公堂瑣案

住北四川路金漢翔串同妻母王周氏向洋貨拐客徐海青及陳星福處收買軍裝販賣被虹口捕房查獲洋槍十三枝鉛珠一千二百五十顆解解判押昨由捕房將一干人証併解公堂奉關讞員會同美海副領事會訊據捕房刑事檢查員倪克律師到堂譯稱被告等私買軍裝違犯工部局定章且証據獲案無庸再訊惟被告等尙有別案牽涉其案中詳情尙未查明應請另行訂期會訊等語中西官核供會商之下判金等一併分別還押候提前訂期會訊○匪徒李阿四騙取林周氏値洋八十五元之金飾等物一案由縣飭探赴南市甫職警務所不允協吊昨晨捕房將李解送公堂禀明請示孫襄讞會同美强副領事判李還押候再函致警務長查明辦理○流氓陳阿四在十六鋪等處糾黨行劫婦人王金氏王姚氏等金飾潛逃由探獲解公堂訊實判押一個月

○王松茂串妻王周氏將其妻母馬王氏價値八百七十元之方單衣服等物被控捕房飭探拘獲解公堂詰訊之下以周氏既將松茂贅婿作子不必與訟開導省釋了案○鄭國治控周竹溪騙取價値五百八十元之貨士案茲被告託人勸安分期拔還判准交保官判周交五百八十元人銀並保出外理處◎山東男孩劉銀和前日在虹口迷途由捕查見解堂據劉孩供年八歲因隨同鄉人來滬等語官判劉孩暫留本廨候懸牌招領

法公堂瑣案

趙殿榮控稱兒子趙夢根由北京大自由報派往東京充訪員帶洋五百元於五月四號抵申住名利棧身死棧主不報捕房擅自收殮身死可疑求請追究名利棧經理張建山供趙夢根到棧時已罹患病到過醫院伊友馬桂山亦來棧與趙面談數次又交馬洋一百元住至第五天病故屍身扛往湖北會館成殮所有行李各物點明封事惟未報明捕房自知不合求宥聶讞員諭曰察閱稟詞指有謀害情事須具結開棺檢驗如虛反坐該棧不報捕房公堂自有權衡辦理所控吞沒洋銀行李一節候傳到檢點行李之人訊明再核張建山交保候訊○懿德公司控房客夏醫生虧欠房租洋四十三元八角同昌顏料店欠四十五元五角請追同昌當堂繳清開釋夏求寬限官判交保限七天繳洋

閘北瑣案錄

江北船戶李大前日載運私鹽過北新涇場沐施橋突來匪徒多人搶去鹽三包及見物等件李被跌傷由妻李陳氏投十區報告區員黃步洲立率長警分頭兜拿緝獲匪犯綦之王鑑生及朱福山吳阿美陸鶴洲陸國生等併解警務所候訊○趙佐時前投裁判所控黃兆泮吞沒合開消夜館之資本洋百數十元經孫所長訊判交保理處因黃日久未理由趙呈請追繳前日復經所長傳訊一過判黃仍交原保還趙洋百元

▲謝劵　昨承中華大戲園惠贈戲劵兩張又新新舞台惠贈念一晚戲劵四張合亟誌謝

來函

▲其一　敬告滬上同胞

天禍我民疊遭歉歲至兩浙爲尤甚纔使披流民之圖形雖曲繪號驚聞之電筆不勝書可謂極生民未有之慘狀矣溫處濱海係斥鹵之區非膏腴之地此次山水陡漲又復淫雨兼旬青田縉雲麗水瑞安永嘉一帶彌望汪洋盡成澤國凡屬低窪之處無論禾稼盡遭淹沒即人畜廬舍漂蕩無算其幸離於難者亦皆流離轉徙道殣相望此豈天之不仁耶當亦我同胞所見而心惻聞而心傷者也本部同人軫念百萬瘡痍竭盡無告不得已商請味蒓園主人擬於陰歷九月初九初十十一日假座該園特開溫處籌賑慈善大會諒我同胞好善爲懷熱心同具當無不聯袂而來共襄義舉同人等不普爲浙省數百萬災黎代鳴困苦仰祈　仁人君子垂鑒　上海商學俱樂部同人敬告

▲其二

介紹國貨　(樂勤來稿)

尙賢堂主人於注重教育之外又以提倡國貨爲心特設華品陳列所於九月二十七日開幕所內陳列物品玲瓏巧妙無美不具有非筆墨所能形容尤以中國社會黨實業團王文典趙鐵清二君組織之華新布廠所發明之獨幅國貨爲最不特挽回利權恢復國恥又有調和種界之寓意存也熱心愛國諸同胞盍往一觀幸弗交臂失之

新評　三

岑春煊自受鎭撫使之命戎行戒備即日赴閩彭壽松一黨雖欲尼其行而勢已不能矣

去秋岑之入川也瑞澂尼之而淹留於武昌今秋岑之入閩也彭壽松尼之而中道無留頓之地在岑氏雖欲相機進止而其勢亦有所不能矣

嗚呼岑一到閩統一之主義達中央之命令庶其行乎跂予望之

寧波旅滬同鄉會報告

▲本埠同鄉諸公均鑒

敬啟者溫處振義會成立以本會爲事務分所承認代募義不容辭爲此懇請諸公竭力勸募多多益善災情甚急務望隨時惠交本會掣取義賑會正式收條爲憑多得一分即多救一人之命集腋成裘聚沙爲凶惟諸公是賴除分投函致外埠漏未周爲此登報代柬謹爲百萬災黎三鞠躬請命

▲外埠同鄉諸公均鑒

啟者吾浙溫處各屬洪水奇災以最短之少時演數百年來未見之慘劇其水由景昇龍泉建瓴而下青田全城漂沒而遂昌雲和慶元縉雲麗水瑞安永嘉等十餘縣盡成澤國山崩六百餘處連村漂失田廬牲畜蕩焉無存橫屍蔽江枕籍相望幸而存者衣食住三者俱無顚沛流離言之傷心聞之下淚滬上經本會長虞洽卿君等發起籌募溫處義振會於十八號在本會開成立大會緣浙江名義以旅滬浙江學會爲事務所而以本會爲事務分所分投勸募呼號奔走本會議無可辭惟是上海一隅終嫌杯水凡我同鄉諸公之旅居外埠者桑梓關懷痌瘝在抱對此議舉睽表同情務希俯憫災黎或解囊慨助或展轉代募惠寄本會以便彙解災區即當寄奉收條隨時登報以昭徵信生死人而肉白骨惟我同鄉諸公是賴焉無任迫切呼籲之至謹請義安不宜

▲施種牛痘

本會自十月四日(即陰曆八月念四日)起至小暑節止每日延請尹則卿倪鑫甫兩先生到會施種牛痘凡旅滬同鄉家有幼孩者可領至本會施種概不取分文恐未週者特此廣告

旅行居家宜備之良藥

人丹爲中華民國之出產藥料道地製法精良早爲吾同胞所共許其藥力之神速較他種痧氣藥丸等尤有特色

凡有志國貨及他善士施送救急藥品者均請注意

總發行所三馬路龍虎公司分售處各省大藥房及各洋貨雜號 Z5252

主治之能力：鼠疫　傷食　時疫　赤白痢　腹痛　車船　眩暈　中暑寒　胃病　頭牙痛　嘔吐　急時痧　水瀉　瘴氣

價目：中包一角　大包三角　小包五角

躉購：中包贈二包　大包三包　小包一包

送：購大包一包附送賽銀匣一個

俞惠民大律師　事務所在四川路轉角香港路六號半洋房內 Z148

日商臺華公司告白　本公司開設在四川路十號專辦台灣日本進出口各種土產雜貨等物名目繁多不及備載承蒙貴客賜顧者請至本帳房接洽價格從廉以廣招徠特此佈告德律風第二千二百十一號本帳房啟 Z5244

新舞台同人監製協濟社戒烟丸　本社所製之仁義禮智信五字戒烟丸早已風行四海凡癮一錢服丸十粒由義字服至信字即斷癮丸價照各項補料成本而定每六百七十粒每角十四粒朔望門售九扣外埠批發八折發行所上海南市新舞台 Z5113

參茸海狗腎汁壯陽廣嗣金丹

本藥行所煉參茸海狗腎汁壯陽廣嗣金丹，方用大山吉林人參、血片鹿茸、虎筋、海狗腎汁等品，先將老年陽痿少年精竭之人……

愈治口臭 蓋世無雙

男女愛情之媒介

（上略）余患口臭將近十年，四年人談笑人多掩鼻，以致男女愛情有如冰炭。閱新聞報上載有餘年氏秘方口臭仙丹，去冬托舜卿兒購六瓶，服後至今半年，口臭果然全消，人人樂與親近，初五投郵（售價每大瓶一元，每打十元，小瓶減半）湖南長沙縣七里墩趙云卿上。亦謝主人辛亥四月散人偶對……

大舞臺

念二夜戲　頭等正廳六角　特別包廂八角　二等三角　三層樓二角（電話Z6639）

趙東昇　周俊民　小桂芬　伍月華　王永利　應寶蓮　小桂秋　沈韻秋　沈月來　白文奎

沈華軒　賈璧雲

高永峯　呂月來　草上飛　曹桂林

小桂枝　王蕙芬　呂月樵　趙如泉　萬盞燈　沈韻秋

四溪皇莊　十美獻計　捉拿采花蜂

頭牛　挑華車　山蝴蝶　雲

何家孫　賽紹茶花　九本十　孟

新新舞臺

八月念二日戲

曹甫臣　夏榮坡　富仙舫　葛玉庭　李福祥　馬長德　王祥云　趙月來　小福安　陳永奎　李人俊　六陣風　諸雲仙　劉松亭　蓋俊卿　趙君玉　四盞燈　一盞燈　孟鴻卿　李永華　小紅猷　麒麟童　林翼卿　苗勝春　孟鴻芳

探　打　出　舫　庭　祥

陰山棍箱進士　嘉興府　三全武行　龍鳳呈祥　節義廉明　全本

新新舞臺

念二夜戲

李吉瑞　尚和玉

小紅燈　李素雲　夏榮坡　富仙舫　林翼卿　孟鴻芳　小陳永福　四盞燈　麒麟童　小紅燈　孫菊仙　曹甫臣

（海潮珠）　金水橋　花計　絨　卿　抱　捉

六陣風　張永華　王德山　高福安　孟鴻群

全本晉陽宮　臥虎溝

丹桂第一臺

美商治記丹桂第一臺（電話Z5262）

八月念二夜特別拿手好戲

高玉喜　李少春　李桂芬　月月紅　劉桂慶　陳嘉祥　小子和　孟小如　天蟾　李德山　吳彩霞

謝月牧　李志紅　…

劉鴻聲

大力士

羣仙茶園（電話8163）

即日回京

王玉峯

念二夜

包廂一元　二角正廳一元　打金枝　另彈軍樂洋操

群仙茶園

八月念二日日戲正廳一角

群仙茶園念二日價減大戲正廳一角

小長庚　賽月樵　義旗令　越虎城　上水飄　上草飛　上草仙

小長庚　四屏山　黃鶴樓

假座群仙茶園

琴師……

王玉峯

郎少虞　良蘇灘

范少山　良灘　黃

貴琴善歌

歌舞臺（電話Z6273）

八月念二夜准演好戲　包廂八角　正廳六角

馬德成　朱素雲　劉永奎　七歲紅

獨木關　（十八扯）　忠虎村

丹桂茶園

八月念二日日戲正廳一角

白玉珍　三日十　張

洗紗計　放曹　胭脂　神虎　花湖　蓮

寶善街丹桂茶園夜戲正廳一角

八月念二夜禮拜六特別全班超等名角合演拿手好戲

小月紅　珍珠　三日十

了都　梅…義圖　化婚　新排政良　二本　黑籍冤魂

天仙茶園（電話Z5620）

八月念二日特別……

金翠芬　七盞燈　小寶香

送銀燈　白水灘　鳳鳴關

夢蝴蝶　大金錢豹

泥城橋群樂影戲園（電話Z5442）

新聘超等坤角文武老生

寶蘭芬

念二晚鐵蓮花　念三晚打魚殺家　念四晚打棍出箱

永濟堂治毒章程

本堂治毒證以來已十有五年，凡就診者無一不瘳……

小兒百病無憂

本廬慶餘小兒百病無憂散又名加味保赤萬應散……每服一角，……

天仙茶園　新開路石原址　慶貴

八月念二

日　筱蕙芬

夜　轅門斬子

斷后　筱春利　筱峰峻

日　白水灘　夜　金錢豹

日　雙珠鳳　夜　大劈棺

日　送銀燈　夜　拾玉鐲

寶寶翠英　金

七盞燈

（蒙藏探險團啓事）假座群仙茶園（電話6559）

本團假座群仙茶園演劇籌費，本定念二三四日開演，因太熱恐公衆特別擁擠，已改九月初一二日開演，所有已售之票仍可……

新新舞臺（電話Z5501）

特煩

李吉瑞

念一夜　全本連環套　臥虎溝

念二夜

尚和玉

金錢豹

尚和玉

念二夜

全本晉陽宮　安福高

煬帝觀花　瓊花十八諸侯　侯戰十八敗　家將李元霸　無敵選四平　召…

晉陽宮一劇，從來未各舞臺演過，……

中華大戲院

擇吉十一月一號（即）陰歷八月念一夜

著名藝員准演拿手好戲（電話Z5469）

（劉小）　念二日　浣紗計

（賀月）　念二夜　空城計

（南洪恒）　念三夜　洞…

念二日　挑華車（筱）

念二夜　界牌關（洪）

念三夜　四杰村（慶）

念二日　斷密澗（史）

念二夜　鎖五龍（洪）

念三夜　黑風帕（芳）

念二日　藥茶計（韓）

念二夜　甘滑油山（子）

念三夜　行路哭靈（雲）

念二日　浣紗計（麻）

念二夜　三娘教子（穆）

念三夜　虹霓關（子）

念二日　李七　念二夜　失街亭空城計　念三夜　八大鎚（風）

念一夜　取金陵（范）

念二夜　娘子軍（寶）

念三夜　八大鎚（廷）

念一夜　收關勝（特請）

念二夜　英雄義（超子）

念三夜　通天犀（小生善）

念一夜　紅鸞禧

念二夜　馬上緣

念三夜　虹霓關

(新新舞台八月念二夜特煩)

李吉瑞

(臥虎溝)

尚和玉　孫菊仙

晉陽宮　捉放曹

大舞台

(八月念二夜准演好戲)

沈華軒

大戰牛頭山　高冲挑華車

歌舞台

禮聘北京最超等著名鬚生

于鴻昇

(二十夜)(問樵鬧府)　(念一夜)(硃砂紅痣)　(念二夜)失街亭 空城計 斬馬謖

丹桂第一臺

(念二夜特煩著名藝員拿手好戲並大力士登台)

劉鴻聲

完璧歸趙

洄　池　曾

吳彩霞　小和子　小孟七　蓋叫天　李德山

玉堂春　龍戲鳳　天波樓

大力士獻藝

本台所聘之大力士及各技術家自登台以來頗蒙閱者讚賞其功夫之精熟技藝之出神入化實滬上從未有過舉上子之純熟能在槓上舞左右前後旋轉飛坐得心應手皮條則忽立睡升無往不宜肢一落而下令人目在神奇大力十條實之功夫故能以極重之鐵刀砍項旋轉其足上之力更大**脚托數百斤之石担**再能加六人在上練功夫並出絕奇今西商聘至美國賽會定期下**禮拜**再**一動身**本台再三挽留再於**今晚獻技一次**以便未曾寓目諸君一飽眼福幸勿若過觀

朱西山(變)彩戲法

金蒲如(改良)灘簧

大興隆股東鑒

周珊山(改良)灘簧

遺失股單

鏡花(新)戲園(園)

念二日准演特別改良拿手好戲

任子辰　史亦奎　陳小貴　周昌順　陳連發　小傳忠

山海關　硃砂

本園設觀音閣碼頭山東路

商辦新舞台八月念二日戲

周倉捉妖　探母郎　全本情天慘史

商辦新舞台八月二十二夜戲

三絕　默默　沐梁圖　上海活絡門　仙人跳門　好戲

三馬路幻眞影戲園

八月念二夜

張金奎　張永春　張玉奎　桂雲鳳　銀鴻蘭　朱桂林　桂雲峰　銀鴻蘭　李小奎　小奎林　芬官宴

誦清堂秘製白濁斷根丸

秘製三天包愈珍珠琥珀白濁丸

京都天寶齋發行

崔氏瓣香廬藥室啓

上海

中華大戲院

禮聘天下第一老生

王又宸

念一夜 瓊林宴　念二夜 三娘教子　念三夜 奇冤報

禮聘天下第一二簧花旦

王蕙芳

念一夜 捧打薄情郎　念二夜 馬上緣　念三夜 虹霓關

介紹名醫

毒門聖手

英商 安昌珍珠行

專收精圓珍珠價目從豈兼售各色新光格外便宜

新新舞臺

特聘

天下第一怪

念三夜拾黃金　念四夜十八扯　念五夜戲迷傳

趣談錄

閒書攤

寓樓賞月序　(樓)

壬子之秋月圓之夕余與客賞月於寓樓雖無絲竹管絃之盛一觴一咏亦足以暢敘幽情是夕也夜涼若水天淨如揩於是進茉莉之醪進鱸鱠之炙三蕉已終吟興勃然名句互賞洗盞更酌少焉月上沐稍明媚逾於麗姝夫月萬古如斯者也賞之者歷秦漢六朝唐宋以來諸名人而不一致於戲人將老矣月猶是耳試問人生百歲得幾個蟾圓而忍不一賞之乎而況風雨晦冥天恒相隔以不樂疾病悲哀人亦自阻其逸興盍合天人而皆和暢此豈可常而不變得之甚易之事耶奈之何世人不念光陰之迅速而自尋其眞樂但擾擾於一切無謂之舉動吁甚可憫也余稿將就月色轉明復一吟以一飲已月到乎天心

割靴謠

一靴能裝幾雙脚大刀小刀胡亂割不是割來不見靴著上靴兒不肯脫靴中世界乾坤大四大天王蹬不壞奈何竟欲老是鄉靴中强劃鴻溝界一人一靴固是好著靴者多實者少但見人磨甲乙刀致令世令轆轤躊吾願靴兮長萬丈千人共割皆無恙又願靴兮堅似鐵雖有快刀割不得將毋同惡作劇曾告靴兄與靴弟公當分我一杯羹人生能著幾裲屐君不見螳螂捕蟬黃雀喜彈者又立雀後矣回頭看靴靴無底

此咏割靴腰者也信手拈來皆成妙

辭今夏在瀋陽時見□於友人之筵不知爲何人作也愛而錄之以供一笑　(悲庵識)

西洋鏡

大隕無靈降茲頑石　(海雲)

流星下隕稱爲隕石全球每年隕石額數不下一萬五千但下墜之石體積至微最巨者重量一二斤昔年有人在墨西哥國掘出隕石一塊重十五噸已傳爲希有之物而美人伯阿利氏上年探險北極攜得一隕石有七十五噸重量是爲隕石中之最大者現存紐約博物院中供人參觀云

醜夫有幸得配佳人

仙露女士爲華盛頓著名美人年十九才色雙絕曾著血淚記紐約風景叢談空中結婚記諸小說筆墨香艷大受社會歡迎歐洲諸紳富聞其才名願與訂婚仙露悉行拒絕今夏仙露自擇配偶係一車夫貌不揚雙足又跛行步高低醜怪萬狀在盆華利埠舉行結婚禮此事發表後遠近喧傳詫爲異事前往觀禮者至數萬人據仙露發表其結婚之宗旨蓋自詡才色絕世覷王侯學士殆如車夫人棄我取以好奇之心竟成此舉云

留聲機

有感　(篤齋)

來從海外作雄鳴國政商量費細評觀月水中空有色看花鏡裏覺無情杯蛇弓影多虛恐幕燕巢危不識驚車駕須防前者路於今覆轍尚明明

口占集唐一絕

田園寥落干戈後故壘蕭蕭蘆荻秋世事茫茫難自料烟波江上使人愁

滿庭芳　月子夫人畫扇爲贈紅梅翠鳥秀絕人寰欽署女弟子何敢當也倚聲報之并索蘭史和　(樊山)

花發江南白頭宜慰彩毫曾賦霞瑛美人潮管寫入扇紈輕嬌小銜花翠羽群浮月圓上猩屏渾不用金釵作贄親署女門生　仙郎潘騎省□仙脊翩冰雪聰明是幾生香火修到飛瓊白石家兒似玉春鳳筆慣賦紅情秋光好流螢院宇含笑看雙星

滿庭芳　姬人月子承樊山先生贈

詞　謹次韻奉和　(老蘭)

枝上春回青禽偷眼胭脂飛作瑤琪記曾點額小着粉痕輕十載曉園詞句薰香讀寫上閣屏廿拜倒倉山史席問字仍譽生　羅浮雙照影樓臺畫裏雲水空明認仙家鑿吏翠曾睡瑤傳彈劍南園扇身千偷好賦豪情孤山約看梳鏡髮相對共星星

談相處

王蘭珍之四十七位大嫖客　(天競)

咄咄王蘭珍有何手段能籠絡狎客至四十七位之多昔韓信謂高祖曰陛下不過能將十萬衆高祖謂信曰汝能將幾何信曰臣多多益辦耳王蘭珍之將狎客亦猶韓信之多多益辦也

查王蘭珍所狎之四十七客皆某院之議政員並無外客是則同靴兄弟竟多至四十七名若輪班侑宿更番侍寢必至一個半月始能輪頭換班一次竊恐補膺輪到委望門聽鼓欣然色喜今之狎客反作到省之望差候缺之窮候補矣惟王蘭珍以一雌而交四十七雄幾行山陰道上必有應接不暇之勢然而紅矣

假使四十七客一日蒞院同開筵席列几橫坐不儼然一妓界之衆議院乎萬一王蘭珍欲組織妓界大總理求諸客之同意一客一票實有四十七票之多必能通過則妓院即可改作議院狎客亦可充作議員誠千古妓女未有之奇聞也可以見王蘭珍之魔力偉大矣

今之欲爲總長者若求得票之多須先運動王蘭珍蓋以秋眸愛情要求院中同意一舉手即可得四十七票之數惜乎二次否決之總長悔不結識王蘭珍也

骨董舖

世變新語二　(樵)

中國爲詩禮故家外國爲金錢富戶詩禮故家勝乎金錢富戶勝乎以富而好禮金錢富戶效詩禮故家之所爲有矣未有雅而趨俗以詩禮故家反效金錢富戶之所爲也今則不然豔羨金錢效其飲食效其衣服效其形貌并效其性情若得其遺傳性而廿爲其子若孫者如今日中人之有心□棄孔教而尙西教是也

◎今日告白擁擠插畫小說均停刊一天

立愈遺精金剑百鍊丸
家藏經驗奇方　咸稱天下無雙　埠遠函購　郵局妥當　患有遺精　幸勿錯過　服不效驗　包退包還
上海河南路彭壽堂錄

大共和國之良藥
羅士醫生提神氣丸
乃以清糙包之極入口專治臟汁太盛人便不通或水滔不止之各種熱症胃滯頭痛肚痛抽筋束腹症蟲病及瘀血聚於腹部等症華洋各大藥房均有寄售

LEA & PERRINS' SAUCE
利潑林老牌辣醬油
大增湯汁煎炒食品之味
請認明
起首"WORCESTERSHIRE."眞正

煤氣煖爐之特色

甲2233
此等煤氣火爐早已風行海外久爲英倫名醫贊許凡有病症絕無均宜燃用且能隨時燃之無其煖臨諸息弊爐有比濕之用眞良天專家凡可生用也別不衛試均由種火爐借如此公司費合本取斐至西藏不者諸南京意五號或接路念九號大英路也自洽可火行機務處來啟

王雨香大醫士
治小便腫爛白濁橫痃神手

上海新開復興旅館

盜刧滙票聲明

博易律師
良產平價求售
茲有貴重地皮房產平價出售如有意購置者請惠臨各界（餘文從略）
乙5172

壯陽秘寶
培元種子丹
乙4614

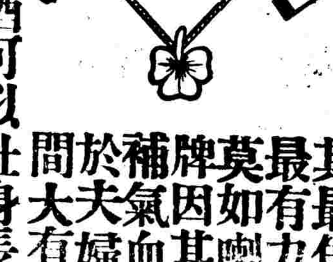
夫肥壯之人卽爲快樂之人以其身健故也欲使人肥而且健須日飲濃啤酒其最佳而最有力者莫如嘜呎牌因其血極補氣夫婦且於大有裨之間
益蓋此酒可以壯身長此而不疲也
嘉泰洋行江西路念五號
甲五1805

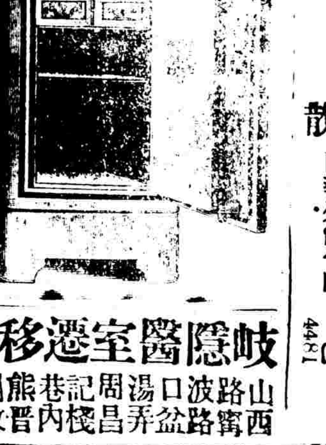
本行經理著名德國頭等保險銀箱大小俱全如蒙賜顧其價格外克己新舊可至仁記路一號本行領看可也
增裕洋行啟
甲1618

本行經理青島皮酒每星期新貨到埠天福洋行圓明園路七號電話三四六七
甲1622

改記聲明
丙5739

京都天寶齋
嫩面玉容散
乙5305

咖喱米出售
價廉物美
批發克己

岐隱醫室遷移
山西路口湯周記巷內晉昌弄
2744

蘇州新聞報分館
經理上海各種丸散
乙4481

盤店聲明

啓者法大馬路恒山堂於中秋節爲始將店內生財帳目招牌貨物一概盤與心記爲業並有推據存照所有以前恒山堂一切該欠均歸前東理直於心記不涉恐未週知特此佈告 恒山堂 心記 通告 乙5834

治咳神效無比

瓣香廬主人驥雲先生雅鑒◎啓者久仰貴廬法製消痰半夏治咳之功神效無比素患寒疾常患咳嗽之症去歲冬間因他鄉作客偶感風寒遂致乾咳不已請延名醫診治服藥毫無影響不得已修書至滬向友人貴廬購買一盒如法服之果然宿疾頓除精神爽適飲食較未病見增雖盧扁復生亦未必過此不覺喜形於色自後凡患咳嗽者余必囑服尊製半夏無不奏效如弟身受之外家及他人亦瓊報上海瓣香廬驥製半夏大可信服彼即著郵局滙洋購半夏一盒試服之下病去六七分又購服一盒病竟霍然◎福州長門陸軍講武學堂學員楊葆春頓首上書◎壺安 間有親患此最重者百治不治弟亦悲感馳書敬謝望代登各報以誌不忘敬請

無錫并工部局醫生施教來化驗據方是的 眞價大盒洋二元四角小盒一元二角每料六大盒洋十三元二角外埠批發格外克己如無消路包可退還◎上海浙江路寧波路口五開間門面瓣香廬驥氏總發行所抄登 留心假冒 認明印花 農工商部執照 乙5533

慎食衛生素菜館廣告

本館開設四馬路坐北朝南門面專售淨素大餐零拆各式點心一應俱全並自製豆腐菜腐乾均合衛生之道准於中秋開張務請衛生家惠臨爲禱特此佈告 乙5504

廣東朱普太和 小兒回春丹 萬應丹

本號得異人秘方製合成丹專治嬰兒百病藥到回春爲孩兒臟腑嬌嫩氣血未充容易致疾偏一沾染則孩兒亦不盡詳其理由雖有專科醫治究難研其病情故請用此丹治之最爲萬安萬靈也

急慢驚風 傷寒邪熱 痰喘氣急 傷風咳嗽 無故嘔吐 日夜啼哭 腹痛水瀉 新久瘧疾 寒熱往來 赤痢白痢 霍亂吐瀉 五疳蟲積 天花初發 大便不通 各項等症 立起沉疴

價銀 雙料每丸一角 單料每丸五分

此二種良藥久以馳名海外故特新創大銅招牌二俾得購顧諸君注意認明庶免錯入桃源之路 上海棋盤街中普太和挑露

參茸烏雞白鳳丸

此丸參茸製得宜不寒不熱俱係中正和平之品能調和氣血倍補天眞凡胎前產後無所忌避婦科之聖藥補子之功以調經爲主人生之大事莫如孕育之事操於身若不調經爲止此丸則經調而子嗣豈不人人孕育之事乎故本號製此丸以調經種子爲主義如勞弱婦女日服一丸則病延年受孕 種子強矣

調經 經不種子 赤帶白帶 月事先期 月事後期 經來不止 子宮虛冷 經閉經痛 氣虛不舒 腰骨疼痛 胎動腹痛 血崩黑塊 氣鬱肚脹 漏胎黑血 產後腹痛 懷胎發冷 懷胎下漏 懷胎血腫 產後暈迷

價金一品每丸一元 上品每丸五角 單料壹角 雙料二角半 乙5116

請看來函

英商捷足製襪公司台鑒 敬啓者月前由貴公司購得第三百六十三號製襪機一部未及一星期之久即能製襪日昨將製成之襪送交貴公司驗收當承發給工資概如貴公司章程所定毫無留難等事便見貴公司辦事公道相符聊書數語以表謝忱 順頌 時安 上海女士張寶寶謹上 中華民國元年九月一日 乙1716由

中國醒了

能增君之進款者其唯此、機乎 無論任之遠近

君亦欲學他人 每日賺三元乎

本公司願教授如何用法 並常川請君爲公司工作

今日來函或本人前來公司索章程立即可得

惟新設保第十號

英商捷足製襪公司

上海廣東路十九號甲 1890

上海華英大藥房廣告

本藥房創辦至今歷二十餘年矣夙知藥材品物不第與醫相聯絡實與生命相維繫是以選購各國藥品選選必精修合丸散膏丹各種藥水藥酒皆聘西醫院畢業醫學博士精究其故悉靈驗異常他若照相快鏡醫家器具化學儀器閨閣粧品亦皆運自泰西名廠擇其新奇式樣靈便而合於用者創辦紅十字會濟世活人功效昭彰新製治時疫醫器回生起死轉聘英國留學女醫黃瓊仙博士逢星期一三五等日診視婦女之抱恙者皆同人贊成經理歐亞製藥公司所出人製自然血以血補血體康力壯不老氏紅血補丸血足色紅病消神旺歐亞製補腎丸滋益命脈腎清血淨四時眞快丸時疫險症急救常備又愛倫補腦汁培益宗筋智開乃出時值夏令品物繁夥而節錄之擇其尤要者如○清涼○水果鹽上品花露水○清暑○荷蘭粉清香漱口水○上品杏仁露○清暑痧子粉◎萬應水瀉藥◎各種名香水◎滅臭蟲藥粉◎玫瑰汁露水◎小兒胎毒散◎硫磺薄荷餅◎君寧密水得○四美林所司◎外科至妙藥•預治時疫藥◎治疫十滴水皆所宜備其餘補益之品體弱者亦所當進如補身牛肉汁◎百補衛生酒○俄精肉液酒○華英寶邦藥○百補鐵精丸皆是 又代售華順廠名皂係華人出品用以洗滌衣服垢膩易祛價亦頗廉 歷蒙各界惠顧信用採購本藥房亦精心選備焉此佈 乙5140

江蘇銀行廣告

本行資本額定一百萬元已集足六十萬元現在推廣營業已於蘇州常州南京等處設立分行及分理處專辦匯兌一切應辦之事如存款貸款以及匯兌等項均可承辦特此布告惟希 公鑒

上洋新開

民利公司洋廣貨抄莊

眞不二價 擇於八月十八日開張

本公司開設在英界五馬路專辦湖絲各種綢緞呢絨洋貨雜貨一應俱全花色繁多不及細載 承蒙各界惠顧其價格外從廉以廣招徠 本公司啓 乙5201

天下馳名種子仙丹靈驗無敵舖在上海二馬路中市西鼎新里內交易若服他家藥不靈請來一試處方

京都天寶齋人參鹿茸靈芝酒 海狗腎扶陽種子衍慶丸

用眞正吉林老山人參關東鹿茸海狗腎並各種滋補貴品上藥君臣佐使相配製成惟藥性和平不燥不熱四時可服專治男女陽痿不舉舉而不堅堅而不固或精清如水精冷如冰或未交先洩洩而不射雖年老體弱之人服之轉弱爲強返老還童延年益壽此乃本齋獨得秘寶非他家可比敢稱第一誠非誇大每料二十兩洋三十六元每兩一元二角 同上此酒如購十瓶照碼九折 壯陽煖腎種子膏每張一元○又婦科調經種子丸 服經血暖宮止帶無父之子切忌切忌◎能連服一月中連料洋四元 每料八元半料洋四元

本草云海狗腎一名腽肭臍其性大熱扶陽益精固體一切諸虛百損五勞七傷夢遺滑精腰酸背痛四肢乏力服則立驗本齋獨秘 乙5592

啓新洋灰有限公司

洋灰 缸磚

本公司所造洋灰細度勁力凝結工候足與外洋最高之貨抗衡歷經英德日各國化驗師照英德法先後考驗南洋勸業會考列一等奏獎給予證書表明我灰施於各項工程均極合用 津浦北段鐵路總工程司書內有據黃河橋工程司函報敢新洋灰做成十七密達長之橋柱驗得常堅固以四半打樁機器壓至三千下依然完好並稱歷經試用無不合宜等語近復添購外洋最新式旋窰機器全廠咸用電力按水法磨製自宣統三年夏間出灰倍增又於宣統元年添設北分廠專造各種缸磚一名火磚出貨繁多其禁火力達至一千八百度極合砌鍋爐等各項烟囪增及之用價廉貨高足與歐製向製之水溝管房瓦如需特別式樣均可按圖創製另有洋灰大小方磚花磚水泥等貨 本公司設在天津海大道北京奉天大連烟台牛莊青島上海漢口南京鎮江各埠均有經售處承攬交易並指定各銀行兌收貨款如蒙賜訂大批格外從廉交貨迅速曾刊華洋文廣告載明各貨重量式樣用法光顧諸君請向本公司並各經售處取閱接洽可也 乙6019

自來血

絕妙補品

譯名博羅德補血聖藥

世界生人無論男女老幼其身體強壯精神煥發壽命延長百病不侵者血足之故其身體羸弱頭暈目眩四肢無力腰酸腿軟夜睡多夢一合眼或一舉步而即心驚心跳者血虛之故外此又有男子腎水既虧夢遺滑洩婦女經期不調赤白帶下痛經冷經等症若不早爲調治則五勞七傷諸虛百損等患叢生遲延日久可危本藥房自來血一品風行全球其主治效能直可稱二十世紀強國強種之原料既能補血又能卻病是故血足則精神爽振身體亦加重量百病因之消滅此乃確實之明證凡吾同胞各界幸弗河漢斯言 甲1854

小瓶一元二角 每打十二元 大瓶二元 每打二十元

◎總發行所上海四馬路五洲大藥房◎

高郵東關外苗震一頓上

商務雜誌

民國元年十月一日市

●絲業獲利

日來絲價驟漲禮和牌價至七百四十兩每担較前漲起百兩其故因近日仙令飛長洋商辦貨亦雖措手今年繭價尙賤況本較去年減輕八折絲價與去年相等已可獲利而近日洋商探辦又絡繹不絕以後絲價更看起色年終利市三倍可斷言也

●棉花豐收

去年通州餘姚等花衣價值在四十元今年跌至二十五六元其原因花商向賴錢莊週轉錢業失敗後今年錢莊希少且多不放帳花商無可挪移以致往內地收花者寥寥花價因之大跌鄉人受虧甚鉅所幸今年收成豐足每畝收花二百餘斤以去年每畝六七十斤較之幾至三倍有餘語云鄉人靠天信然

●銀行日記

●陰歷八月念一日即陽歷一日本埠道勝銀行進標金二百十條價三百三十九兩
又 進正月底仙令五千磅二仙令十辦士零半
中國銀行裝安慶銀十五萬兩
又 裝南京銀十萬兩
又 裝福州洋萬三元

●錢市

仙令	二仙令十辦士另一二五
大條	二十九辦士四三七五
羅比	二百十二元二角半
紐約	六十九元
東洋	七錢一分七厘半
香匯	七錢三分
龍洋	七錢四分六厘三七五
英洋	七錢四分九厘二五
本洋	九錢
小洋	六錢四分四厘二五
轉假	九分
銀折	七分
掛牌	四分
洋找	七錢三分三厘
衣牌	一千三百二十文
銅元	一百七十六千
市錢	一百五十千

△金銀

現貨標金	三百三十八兩
足赤條金	三百四十四兩半
沙金合赤	三百四十五兩
大條銀	二仙令十辦士十六之十三

△匯票

◎每圓一元合下

倫敦電匯	二先令十辦士八之一
現期	二先令十辦士十六之三
四個月	二先令十辦士八之三
票欠四個月	二先令十辦士十六十三
六個月	二先令十一辦士十六之一
銀行四個月	二先令十辦士十六十五
銀行六個月	二先令十一辦士十六之三
法國電匯	三佛郎百分之五十九二
四個月	三佛郎百分之六十五二之一
德國電匯	二馬克百分之十一
四個月	二馬克百分之九十七半之一
紐約電匯	合洋六十九元

◎每銀兩一百合下

紐約四個月	合洋七十元八之七
印度電匯	羅比二百十二元二之一
日本電匯	七十一兩四之三
香港電匯	七十三兩

▲股票市

●股票交通公司報告

藍格志買股票現盤	六十一兩
電車買股票現盤	五十七兩
老公茂買股票現盤	八十兩
業廣買股票現盤	八十七兩
司買得賣股票現盤	一百十五兩

△米麥豆油

●陰歷八月二十一日

▲棧牛豆油市戶之意銷五十簍岐豆油客暗銷三百三十簍生油廣帮銷五十簍各油市面平穩米以內地行情堅硬來源寥寥零銷稍動市面各新貨見昂今到各帮之米五千餘石

棧牛豆油	八兩五錢分二半
船岐豆油	八兩三錢
船萊生油	十一兩八錢
高機北帮白破	八元六次至七元八角
高機北帮白元	十元次至九元五角
高機北帮新粳	七元二次至六元七角
高機南帮白破	八元次至七元三角
高機南帮新粳	七元二次至六元七角
高機南帮新洋尖	六元八次至六元四
高機南帮新蘆尖	六元二次至五元八
高機邊江新尖	五元八角次至五元
高機邊江新白元	八元三次至七元八
高常帮河下白破	八元二次至七元五
高常帮白元	九元七角次至九元二角
高常帮河下新粳	六元九次至六元五
高常帮河下小麥	四元六次至四元
高蘇同河下白破	八元次至七元五角
高蘇同新粳	六元八角次至六元五角
高蘇同河下新洋尖	六元四次六元
高蘇同河下新蘆尖	六元次五元六角
高珠角河下白破	七元八次至七元二
高珠角河下新粳	六元八次至六元四
高珠角河下蘆尖	六元次至五元七角
高機江三早	六元五角次至六元
高河下江三早	六元二次至五元九角

▲土行情

三冬公	三千零五十二兩
陳公	三千零三十二兩
新公	三千零五十六兩
三冬喇	三千一百四十兩
陳喇	三千一百三十四兩
新喇	三千一百六十四兩
二年高莊	十八兩二錢砠卌二兩
高亦莊	十八兩二錢砠三十二兩
川土	一百四十八兩
雲土	一百五十四兩

●麵粉

紅日當天	一兩五錢七分
白蓮花	一兩五錢
黃金錢	一兩五錢四分
四銀鐘	一兩五錢四分半
塔鹿	一兩五錢二分
電燈	一兩四錢一分半
福壽	一兩五錢六分
黃牛	一兩五錢三分

◎以上花旗粉之價

綠兵船	每包一兩四錢七分
綠雙馬	一兩四錢三分半
綠天字	一兩四錢四分
綠山鹿	一兩四錢三分半
綠三鹿	一兩四錢四分
紅藍日月	一兩四錢一分半
紅藍車	一兩五錢
戳路	一兩四錢

◎以上本廠粉之價

綠兵船	一元九角六分
黃牛	二元一角
福壽	二元一角三分
黃金錢	二元一角
四人中	二元一角
八卦	二元一角六分

▲煤市 十月一號價

東京白煤	每噸元十兩另五錢
漢口白煤	又元十一兩
湖南白煤	無到
安南白煤	又元十兩另八錢
初島煙煤	又元六兩八錢
方谷煙煤	又元六兩六錢
克拉子煤	又元六兩四錢
田川煙煤	又元六兩二錢
福島煙煤	又元五兩八錢
福京煙煤	又元五兩二錢
久源煙煤	又元五兩五錢
松浦烟煤	又元四兩七錢
大純馬崎	又元四兩六錢
下田山煤	又元四兩五錢
紅煤屑	又元四兩九錢
開平屑	又元四兩九錢
灤州屑	又元四兩五錢
馬崎屑煤	又元四兩一錢

●肥皂市

念條祥茂	每箱三兩九錢七分半
一百念塊祥茂又	四兩二錢七分半
念條公昌 又	三兩零二分半
一百五十塊渣厘又	三兩一錢二分半
十八條祥茂黃皂又	一兩八錢七分半
一百対塊反地又	三兩一錢二分半
一百対塊戲法又	三兩五錢七分半
念條祥順 又	二兩一錢二分半
一百六十塊祥昌又	三兩一錢半
念條祥昌 又	二兩一錢二分半
念四條禮和 又	二兩八錢
念條緒昌 又	二兩一錢二分半
念條茂昌 又	二兩一錢二分半
一百六十塊祥順又	二兩二錢二分半
一百六六塊緒昌又	二兩二錢二分半
一百六十塊茂昌又	二兩二錢二分半

●火油

老牌聽油現貨	二兩二錢
虎牌聽油現貨	二兩零五分
英牌聽油現貨	一兩八錢三分
帽牌聽油現貨	一兩八錢三分
十字聽油現貨	一兩七錢三分

▲以上之價淨均係盤

●花衣

通州新花	每担二十三兩
太倉新花	又 念二兩八錢半
上海新花	又 念一兩六錢
火機花	又 念一兩五錢半
餘姚新花	又 二十兩另八錢
四牌子花	又 念二兩
雜牌新花	又 念一兩五錢
南路子花	又 十元零五角
花路子花	又 十二元

義[illegible]輪船公司告白
今有弘利商輪駛往於本月念四號禮拜五下午開往長崎海參崴 各寶號欲搭客裝貨者請駕臨四川路五十三號本公司面議可也此佈 8062丙

進口輪船

舊歷八月念一日禮拜二

甬興	由寧波	寧紹公司
江天	由寧波	招商總局
新銘	由天津	招商總局
公平	由日本	招商總局
江華	由長江	招商總局
大利丸	由日本	日清公司
四川	由厦門	太古公司

出口輪船

舊歷八月念二日禮拜三

飛鯨	開往厦門汕頭	招商總局
開平	開往秦皇島	開灤總局
順南	開往安東	太古公司
大通	開往長江	太古公司
景星	開往烟台天津	怡和洋行
寧紹	開往寧波	寧紹公司
新北京	開往寧波	太古公司
金華	開往汕頭香港廣東	太古公司
保平	開往天津	開灤總局
新裕	開往福州	招商總局
江寬	開往長江	招商總局

舊歷八月念三日禮拜四

江華	開往長江	招商總局
公平	開往牛莊	招商總局
蘆州	開往長江	太古公司
聯和	開往長江	怡和洋行
龍門	開往青島大連	亨寶公司
龍門	開往[illegible]島大連牛莊	亨寶公司
大利丸	開往長江	日清公司

舊歷八月念四日禮拜五

致遠	開往香港粵省	招商總局
德和	開往長江	怡和洋行
怡生	開往膠州牛莊	怡和洋行
格林	開往長崎	怡泰
泰來	神戶橫濱	洋行

舊歷八月念六日禮拜六

襄陽丸	開往長江	日清公司

寰球無二

常備神藥

時疫之可怕

今年時令不正夏忽交秋癘疫流行豈不可怕

請問大家用意如何

◎治中寒暑神昏頭痛之人如服仁丹數粒漸覺輕減
◎治嘔吐腹痛傷風患熱舌燥胃呆立服仁丹無不收效如神
◎治霍亂吐瀉危險痧症服仁丹可除各種疫病并免傳染
◎治心思鬱結癘聚瘧疾等服此必愈
◎治烟酒過度闘汚觸穢心神不樂肢體乏力者如服仁丹四五粒即能增長興味
◎治氣悶飽脹山嵐瘴氣服仁丹必能疎通却疾
◎每日食後用仁丹五六粒有補助消化之力掃除酒肉之毒
◎對陪談笑之際先嚼少許仁丹能使聲音清晰暢旺精神
◎居常服用仁丹能防四時邪熱惡疫諸症於未發併補氣血轉弱為強
其卓効靈驗眞如神

此仁丹乃選上等藥材虔心精製靈効卓絕寰球無匹發行以來聲譽隆起頗蒙 惠顧者交相稱許信孚日厚實為人人常備寶藥因之銷路情形極為翠芮洵衛生之要藥不論男婦老幼均可服之仁丹

以故身有病者須從速購用仁丹除治所有一切毛病 雖無病人亦身邊常帶此丹預防不測之急需●家居座臥●出遊行旅●上船搭車●時疫流行●訪人請客●演說談論●聽戲酒筵等時宜須携帶此靈丹

切勸大家勿忘仁丹

總經理處 上海河南路老巡捕房北首 東亞公司書藥局

各處馳名大藥房洋貨舖均皆代售賜顧仁人就近購取為荷

4841

治

◎傷暑中寒 ◎水土不服 ◎腹痛吐瀉 ◎卒中不倒 ◎頭痛昏眩 ◎時行目風 ◎酒醉傷暈 ◎痔癧船飲 ◎虫蝕溜病 ◎食積牙消 ◎虛弱不血 ◎精神貧鬱結

其外一切危急諸症俱服此丹即能消毒除疫眞有起死回生之神効

價目

試服包	日金五仙
小包	仝拾五仙
中包	仝貳拾五仙 添呈藥盒
大包	仝五拾仙 添呈藥盒

源大當內源源衣莊聲明

本號……凡現在所執五厘息……存單……五利息一年期之存單……仍照五厘……至倫敦歐洲……金山美國中國廣東等……大通商碼頭特此佈告

宣統三年七月初三日

本莊出售各當衣服十有餘年所有衣……有上等紗羅綢衣格外價實凡……莊仍在原處漢口路即三馬路石路口……大當內源源衣莊……不出售……顧者須知本……不致誤

關心廣東交通銀行者鑒

廣東交通銀行於民軍光復之際該行前總辦陳某以帳目不清……經理梁某等乘機舞弊……本行總經理等運動之力甚神陳某已不復與之爭論現即具串謀兩據頗遺……在外有人正設法搜求以憑……

聲明假冒

今有匪人私刻本號圖章冒取銀貨恐……大綸綢緞號特白……各寶號不察受愚特登報廣告

陸協順花園

北河南路北寶山路中市

本園開設有年特聘巧札名師多人專備各式鮮花盆景及一切鮮花器具色色完備以應……各式結婚花轎……花球……花牌……花籃……花圈……各式鮮花……可代備……運……遠近顧物……本園主人謹佈

彙司公司

男色間

新到新貨

啟者本公司……新到各種新式小單呢……皮貨……象牙……木……絨……帽……鞋……洋傘……雨衣……生絲……花……新式……彩口交……廣告……現此彙司公司

本號在……京路九江路……

介紹白濁良藥

……（小字）……

麥液酒

製以精麥　味如甘醴　健體開胃　四時皆宜

麥液酒選最上等之麥芽及花

用特別格致之法提煉其精約百分醲

其內僅含一二精最為相宜之而成

分半一層淡酒者飲之最每而有病布一凡

有患體虛血枯者有病者醫士每日之為人

常飲此傷以症等復原也凡此酒各有益人

補之酒以求多故而體壯可此可者且諸此數

飲此成分酒此可免毫不見有病酒者

之症最可壯實體腹爽快夏心神之

不此者以可體實不疑可爽快之季節味能

均得且諸天然不假人為亦無酒化學

留質此酒毫不逆味雖亦無不化學

亦無種酒使身體不安雖多飲而不致

每日可二三種瓶購價飲常十四飲致

每打價洋二元六角躉購六打另有折扣

上海總經理處南京路二十七號科發大藥房

冊1940

高德洋行

驗光者美國醫學博士費德雷

上海英大馬路三十號是便

冊191

林立隅眼家鋪耳或……之一然大金……（以下小字）……周愈……章啟

保險十法

一保腦險　種種腦病或腦虛不足思想遲鈍記憶失常甚至頭暈目眩不時頭痛全體補系不足之病服羅威藥房新出品之腦素又名補腦精立見效力每瓶一元

一保血險　種種血虛……男女老幼血薄氣……服羅威藥房新出品之血素又名補血精……每瓶一元

一保腎險　腎精不足……服羅威藥房之腎素又名補腎精……每瓶一元

一保婦女險　種種婦科病症……白帶……經……產前產後子宮……一切病症服羅威藥房固本子宮丸……每瓶一元

一保孩兒險　凡幼科種種疾病……服羅威藥房之……每瓶一元

一保喉險　肚痛等症服羅威藥房之天來近安……每瓶一元

一保時疫險　喉症保命丹或已病……每瓶一元

一保飲食險　羅威藥房減疫血清……每瓶五角

一保強壯險　同理……即保平安……

一保毒險　各症流毒不可言……每瓶五角

羅威藥房總經理……已得……金牌獎……

上海拋球場十五號羅威藥房謹啟

1785乙

青州水門汀

青州水門汀有限公司所出之水門汀為東方最上之品索為香港政府所信用用以製造陰溝管避火甎避火泥及瓦片等物堅美無匹近者新牌疊出每易魚目混珠貴商賜顧幸認明新牌號向圓明園路八號新旗昌洋行議價購辦欲知用法詳情者本行亦可奉告

新旗昌洋行謹啟

冊16,7

請來看看

獻而自來火機器開車可備點燈燒飯煮食之用

每燒氣一千立方尺……

為普天下最廉之燈火……

既安穩又省費

中國上海四川路第六十六至七十號門牌

怡大洋行

（獨家經理）

請來看看

冊2079

福利公司

本公司新到異樣線絨概各色俱全……

冊2805

萃成洋行開礦機器

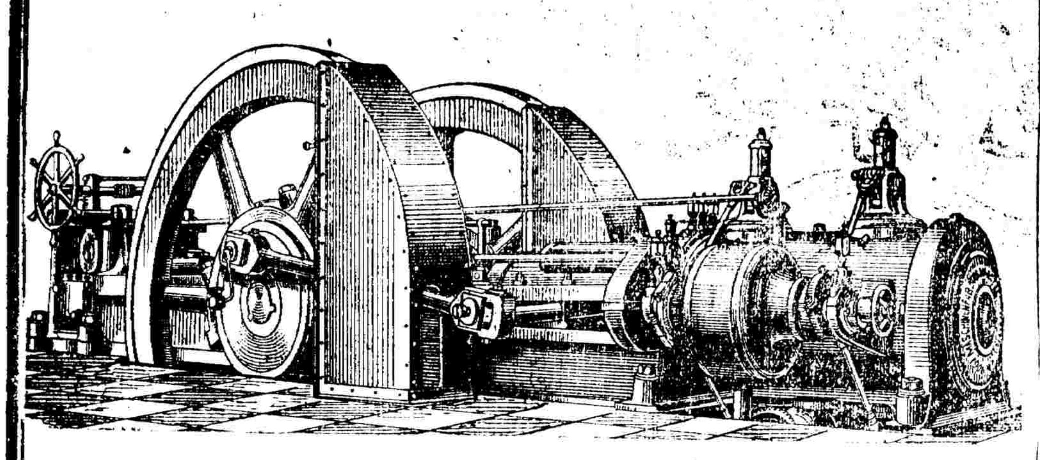

啟者本行係德國大實業界聯合著名大廠派人駐華為總經理設辦事處於上海江西路第十號已歷數載專辦橋樑引擎鍋爐機器電車開礦以及實業家應用各種機器一應俱全其價格外從豪各界賜顧者請移至本行帳房接洽可也

萃成洋行啟

冊7418

正金銀行廣告

啟者本行收足資本金四千八百萬元設在橫濱分行設在英京倫敦法國里昂……戶長崎以及中國上海北京天津大連……亞東香港孟買等各都大邑均有交通……中國官商紳……來往息二厘……存……

併店聲明

北四川路永泰分店為照顧之人……併歸海甯路源泰老店所有永泰各戶……源泰……

收買珍珠

本行在英大馬路四川路口惠羅公司隔壁十三號洋房第三層樓上第五號由機器梯上樓

利華洋行謹啟

奉告各界

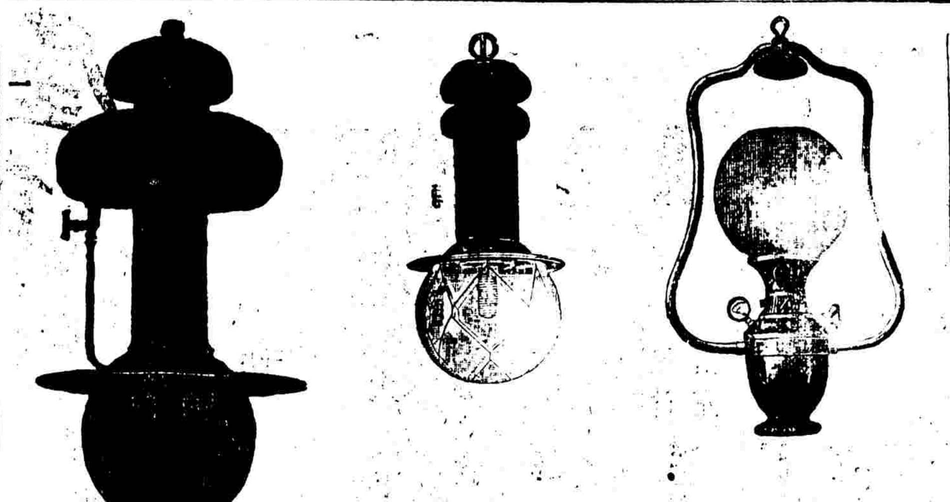

賞鑑家本公司監製發售各式阿拉廷汽燈今自九月一號起一律減價百分之一三十賜顧者幸勿交臂失之上海漢口路十三號

光耀公司告白

冊1235 1677

歸併聲明

啟者祥記……

收買書畫

代……碑帖……

乙2392

新到千餘盒　伊府大麵

此麵由五十餘年前……

冊2689

三日全愈　珠珀五淋白濁丸

本藥房……

乙4387

房屋召租

近……

丙2685

油布出售

本英上布貨美購

行國等兩萬賜買美麗

獨名黑布多顧可最

家廠油等價者也時

經所布類廉說

理處存物衣

洋行

冊1616

精益眼鏡公司

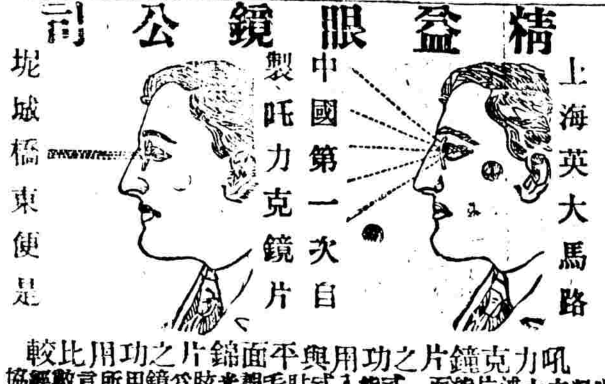

吒力克鏡片之功用與平面鏡片之功用比較

吒力克鏡……

經理張士德啟

乙4481